



FGR

FISCALÍA GENERAL
DE LA REPÚBLICA

Registro Nacional del Delito de Tortura (RENADET)
Presentación de estadísticas públicas, nacionales (fuero federal y fuero común)

Del 1 de enero de 2018 al 31 de diciembre de 2024

Febrero 2025

RENADET NACIONAL (FUERO COMÚN Y FEDERAL)

- 1) INTRODUCCIÓN
- 2) NOTAS METODOLÓGICAS
- 3) EXPEDIENTES
- 4) VÍCTIMAS
- 5) PRESUNTOS RESPONSABLES

1) INTRODUCCIÓN

El 26 de junio de 2017 se publicó en el Diario Oficial de la Federación el Decreto por el que se expide la Ley General para Prevenir, Investigar y Sancionar la Tortura y Otros Tratos o Penas Crueles, Inhumanos o Degradantes, en la cual se estableció el Registro Nacional del Delito de Tortura (RENADET) como una herramienta de investigación y de información estadística que incluye los datos sobre todos los casos de tortura y otros tratos o penas crueles, inhumanas o degradantes.

La conformación del RENADET como herramienta de investigación y de información estadística, atiende a una metodología específica que implica la recepción y recolección de datos de las dependencias participantes, a partir de lo cual se aplican procesos de validación, estandarización y sistematización de la información previo a ser considerados datos válidos.

Este proceso está definido por los Lineamientos de Operación del Registro Nacional del Delito de Tortura, publicados en el Diario Oficial de la Federación el 15 de diciembre de 2021.

A continuación, se presentan datos nacionales de carácter estadístico del RENADET, que se conforman con información, tanto de las Instituciones de Procuración de Justicia de las entidades federativas como de la Federación.

Actualmente se lleva a cabo un proceso de vinculación con la Comisión Nacional de Derechos Humanos, la Comisión Ejecutiva de Atención a Víctimas, así como con las instancias de protección a los derechos humanos y de atención a víctimas en el país, para integrar sus respectivos datos.

2) NOTAS METODOLÓGICAS

Este documento presenta datos a nivel nacional, integra información del fuero federal y del fuero común, con información de 28 de las 32 entidades federativas para este último.

Las cifras presentadas son preliminares, ello responde a que son resultado de la alineación conceptual de las categorías y variables con que se capturan desde las fiscalías y procuradurías generales de justicia, conforme a las disposiciones normativas que rigen este fenómeno delictivo, a nivel nacional al amparo de la Ley General para Prevenir, Investigar y Sancionar la Tortura y Otros Tratos o Penas Crueles, Inhumanos o Degradantes, e internacional por medio del Protocolo de Estambul.

Debido a ello y conforme a la metodología por la que se realiza la recepción, recolección, validación, estandarización y sistematización de datos, pueden presentar variaciones derivado de la actualización constante de nuevos elementos asociados a los eventos que autoridades de procuración de justicia participantes reportan.

El periodo que cubre la siguiente información estadística, va del 1 de enero de 2018 al 31 de diciembre de 2024. Debido a los procesos de validación de información, esta serie se compone de datos del fuero federal que van del 1 de abril de 2018 al 31 de diciembre de 2024; y del 1 de enero de 2018 al 31 de diciembre de 2024 para el fuero común.

3) EXPEDIENTES

EXPEDIENTES¹ ABIERTOS SEGÚN AÑO DE REGISTRO DEL DELITO

A nivel nacional, desde el 1 de enero de 2018 al 31 de diciembre de 2024 se han abierto **23,711 expedientes**.

En promedio 3,387 expedientes anuales.

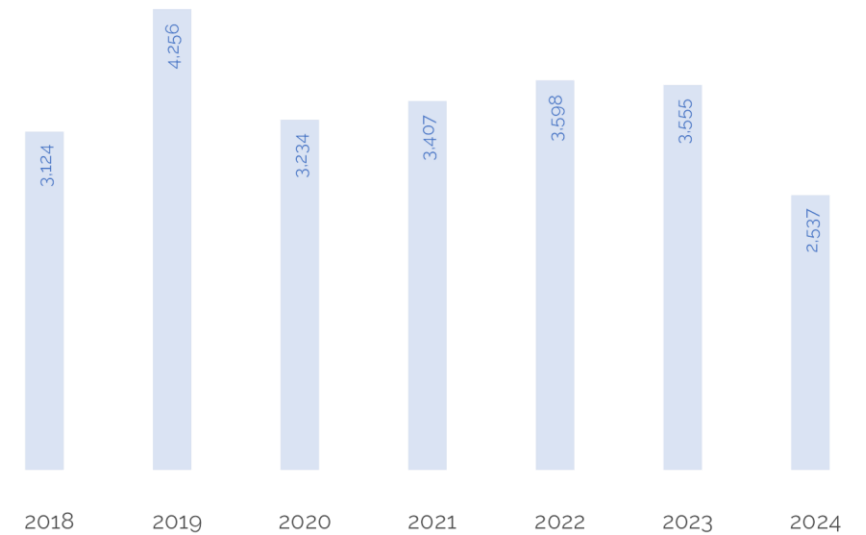
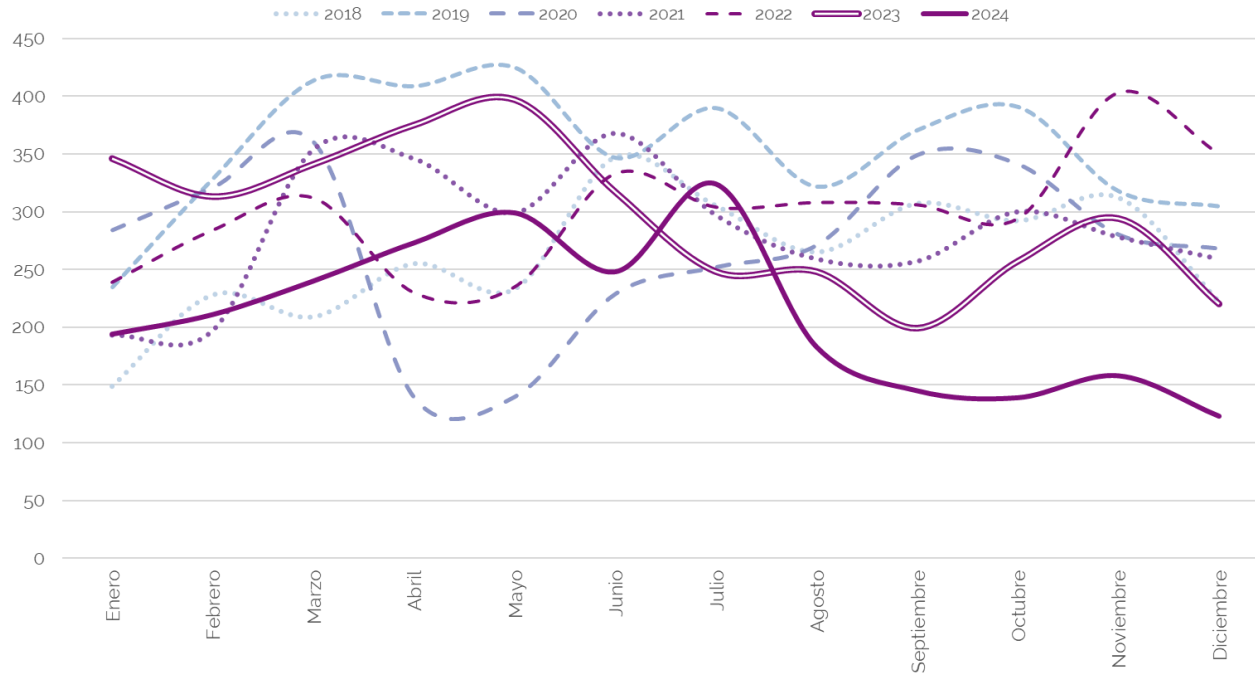

Notas:

1) Cifras preliminares. Del 1 de enero de 2018 al 31 de diciembre de 2024. Debido a los procesos de validación de información, esta serie se compone de datos del fuero federal que van del 1 de abril de 2018 al 31 de diciembre de 2024; y del 1 de enero de 2018 al 31 de diciembre de 2024 para el fuero común.

EXPEDIENTES¹ ABIERTOS SEGÚN ENTIDAD DE REGISTRO DEL DELITO

A nivel nacional se han abierto 23,711 expedientes. En promedio 741 expedientes por entidad federativa.

Los delitos por los que se abrieron estos expedientes ocurrieron principalmente en Veracruz 14.0% (3,311), Ciudad de México 12.8% (3,024), México 9.3% (2,215), Chihuahua 7.1% (1,685) y Oaxaca 6.5% (1,543).

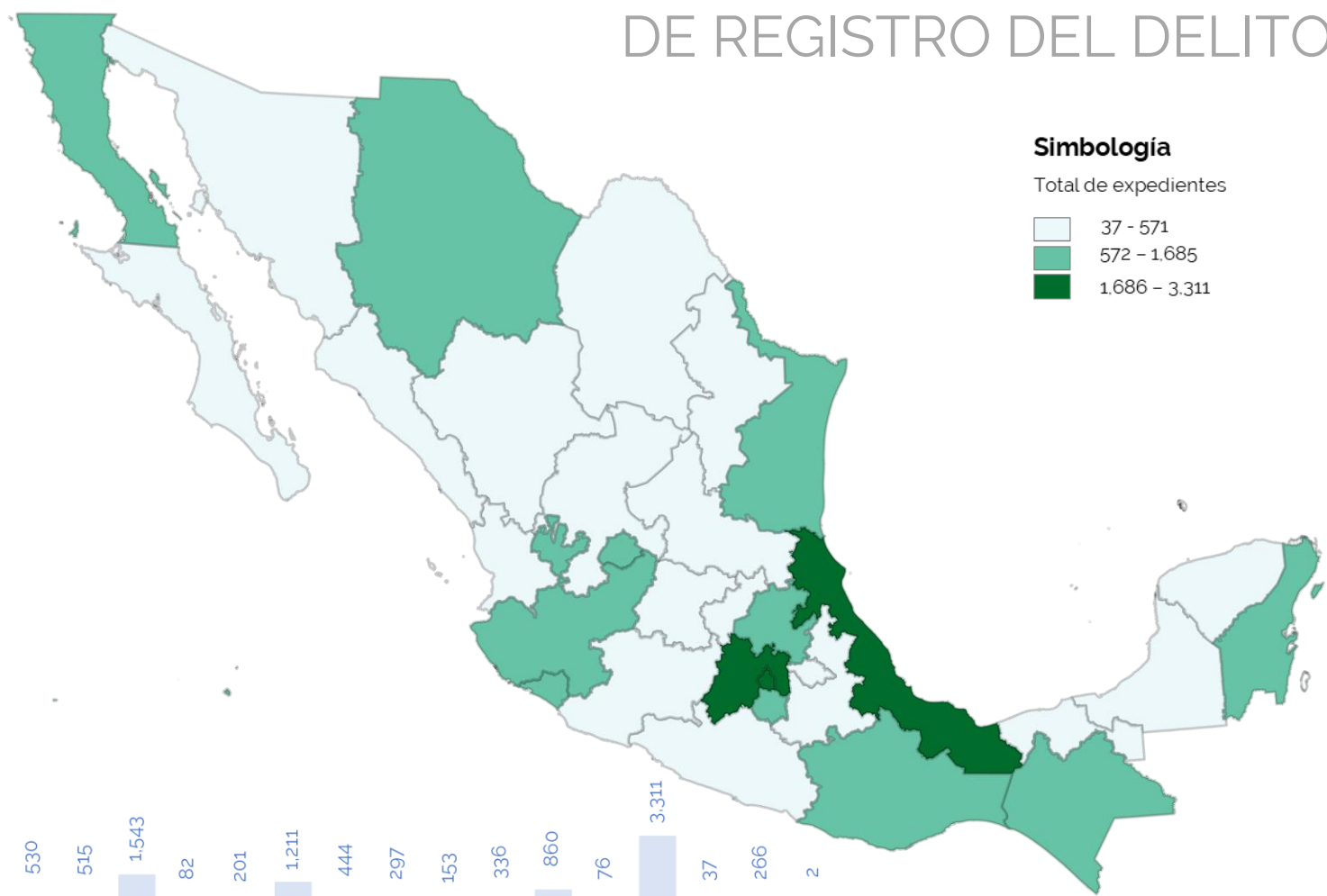
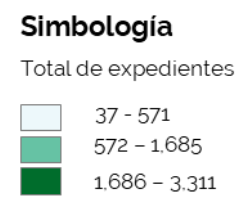
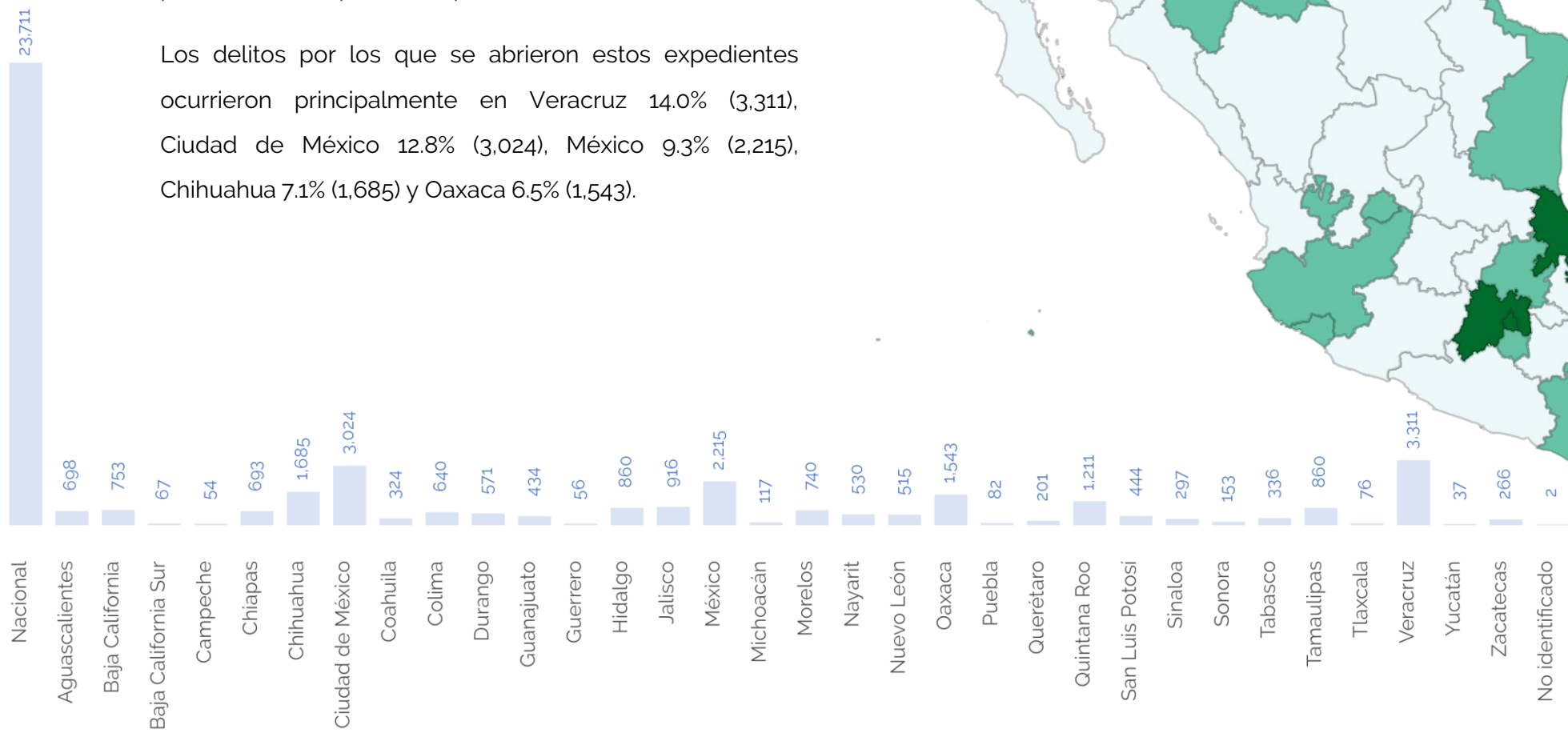

Notas:
1) Cifras preliminares. Del 1 de enero de 2018 al 31 de diciembre de 2024. Debido a los procesos de validación de información, esta serie se compone de datos del fuero federal que van del del 1 de abril de 2018 al 31 de diciembre de 2024; y del 1 de enero de 2018 al 31 de diciembre de 2024 para el fuero común.

EXPEDIENTES¹ ABIERTOS SEGÚN TIPO DE DELITO

A nivel nacional se han abierto 19,644 expedientes por tortura y 4,067 por tratos crueles. Por cada expediente de tratos crueles e inhumanos abierto, se abren 4.8 expedientes de tortura.

El delito de tortura se registra principalmente en Ciudad de México 14.7% (2,882), Veracruz 13.0% (2,558) y México 10.1% (1,993).

Mientras que por tratos crueles se concentraron en Veracruz 18.5% (753), Durango 12.8% (519) y Nayarit 11.9% (482).

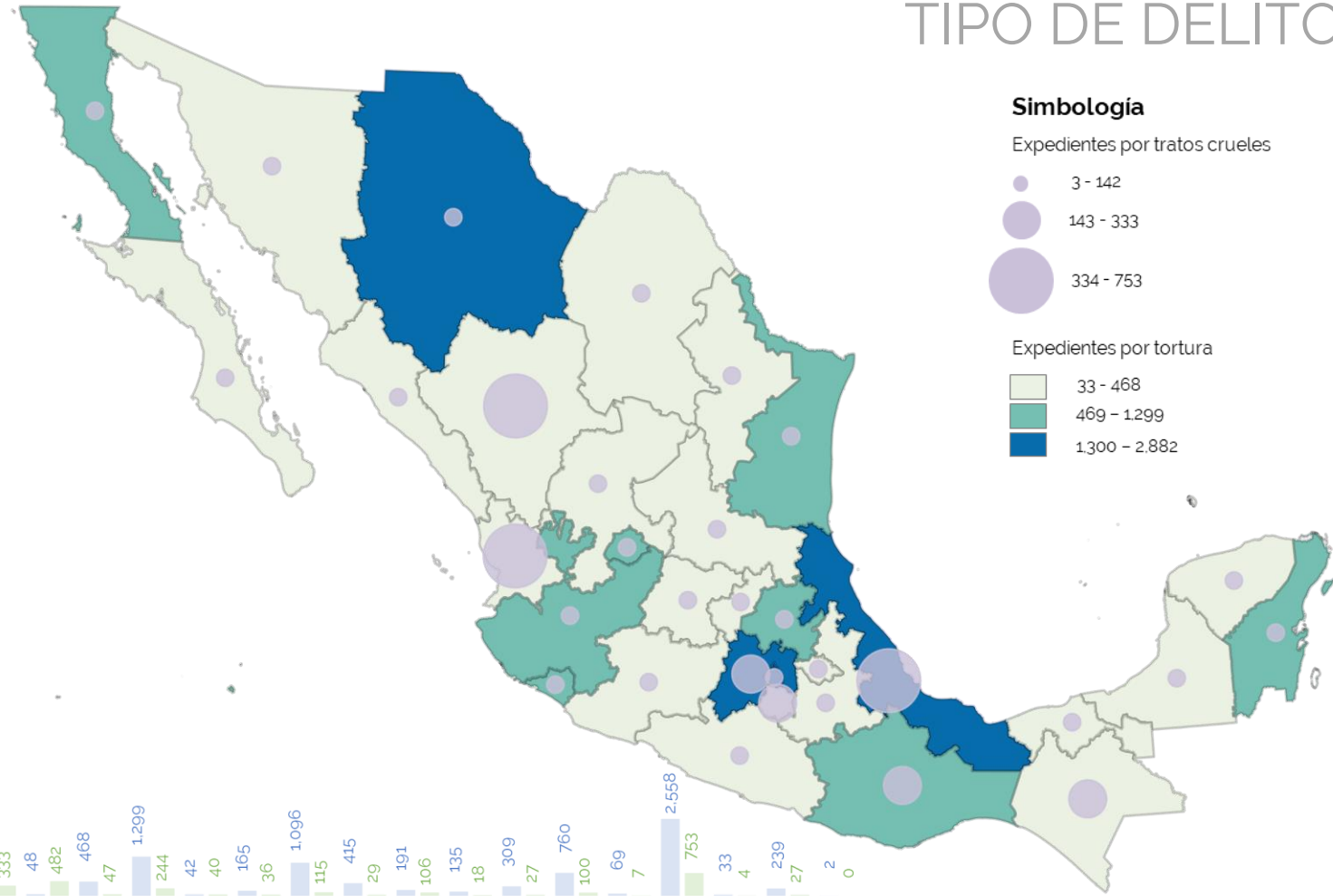
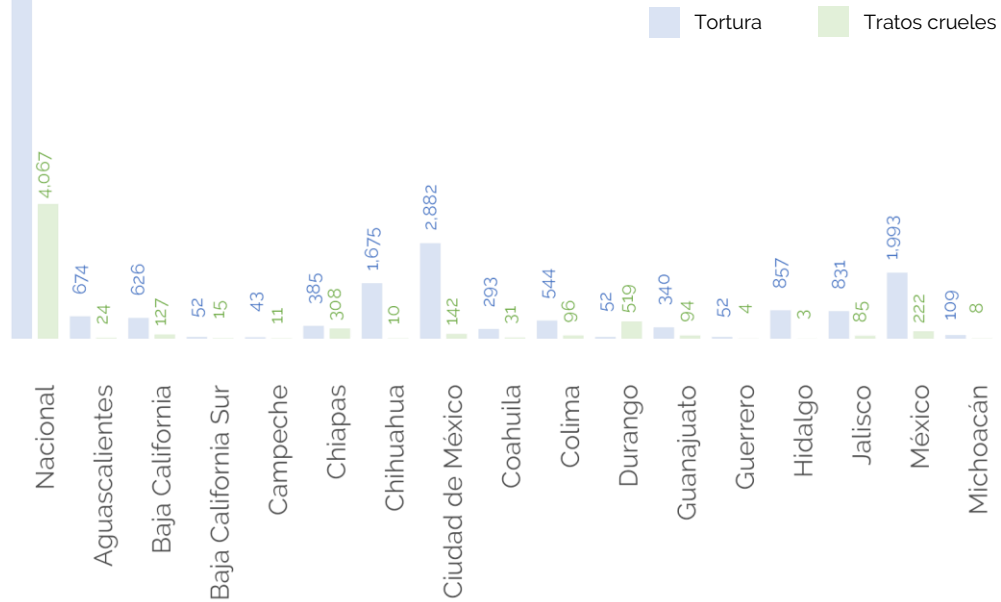

Notas:
1) Cifras preliminares. Del 1 de enero de 2018 al 31 de diciembre de 2024. Debido a los procesos de validación de información, esta serie se compone de datos del fuero federal que van del del 1 de abril de 2018 al 31 de diciembre de 2024; y del 1 de enero de 2018 al 31 de diciembre de 2024 para el fuero común.

4) VÍCTIMAS

VÍCTIMAS¹ REGISTRADAS EN EXPEDIENTES ABIERTOS SEGÚN AÑO DE REGISTRO DEL DELITO

A nivel nacional, desde el 1 de enero de 2018 al 31 de diciembre de 2024 se han registrado **30,620** víctimas en expedientes abiertos por tortura o tratos crueles e inhumanos.

En promedio 4,374 víctimas anuales y 1.3 víctimas por cada expediente abierto.

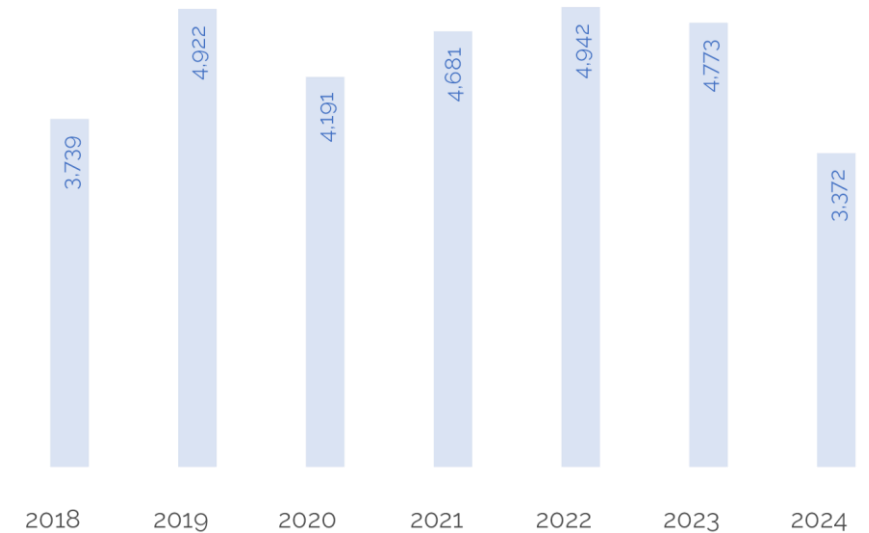
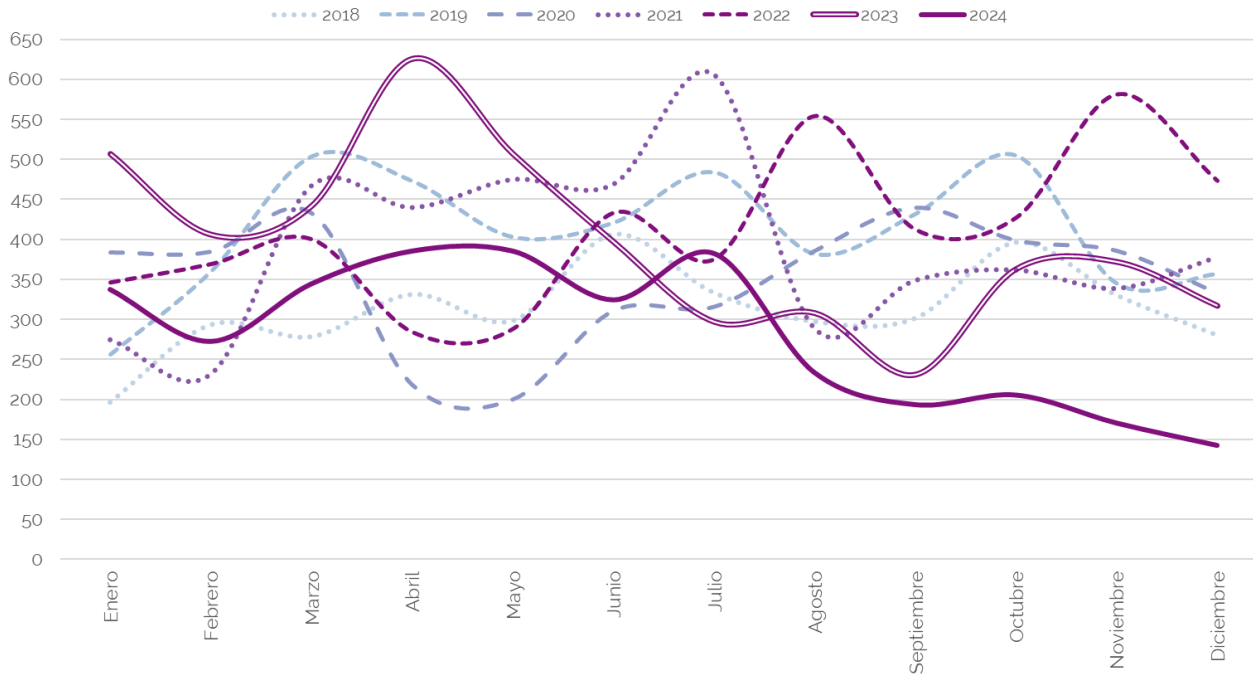

Notas:
 1) Cifras preliminares. Del 1 de enero de 2018 al 31 de diciembre de 2024. Debido a los procesos de validación de información, esta serie se compone de datos del fuero federal que van del del 1 de abril de 2018 al 31 de diciembre de 2024; y del 1 de enero de 2018 al 31 de diciembre de 2024 para el fuero común.

VÍCTIMAS¹ REGISTRADAS EN EXPEDIENTES ABIERTOS SEGÚN ENTIDAD DE REGISTRO DEL DELITO

A nivel nacional 30,620 víctimas se han registrado en expedientes abiertos por tortura o tratos crueles. En promedio 957 víctimas por entidad federativa.

El número de víctimas se registraron principalmente en Veracruz 15,5% (4,760), México 9,5% (2,913), Ciudad de México 9,4% (2,889), Chihuahua 7,9% (2,422) y Oaxaca 7,5% (2,287).

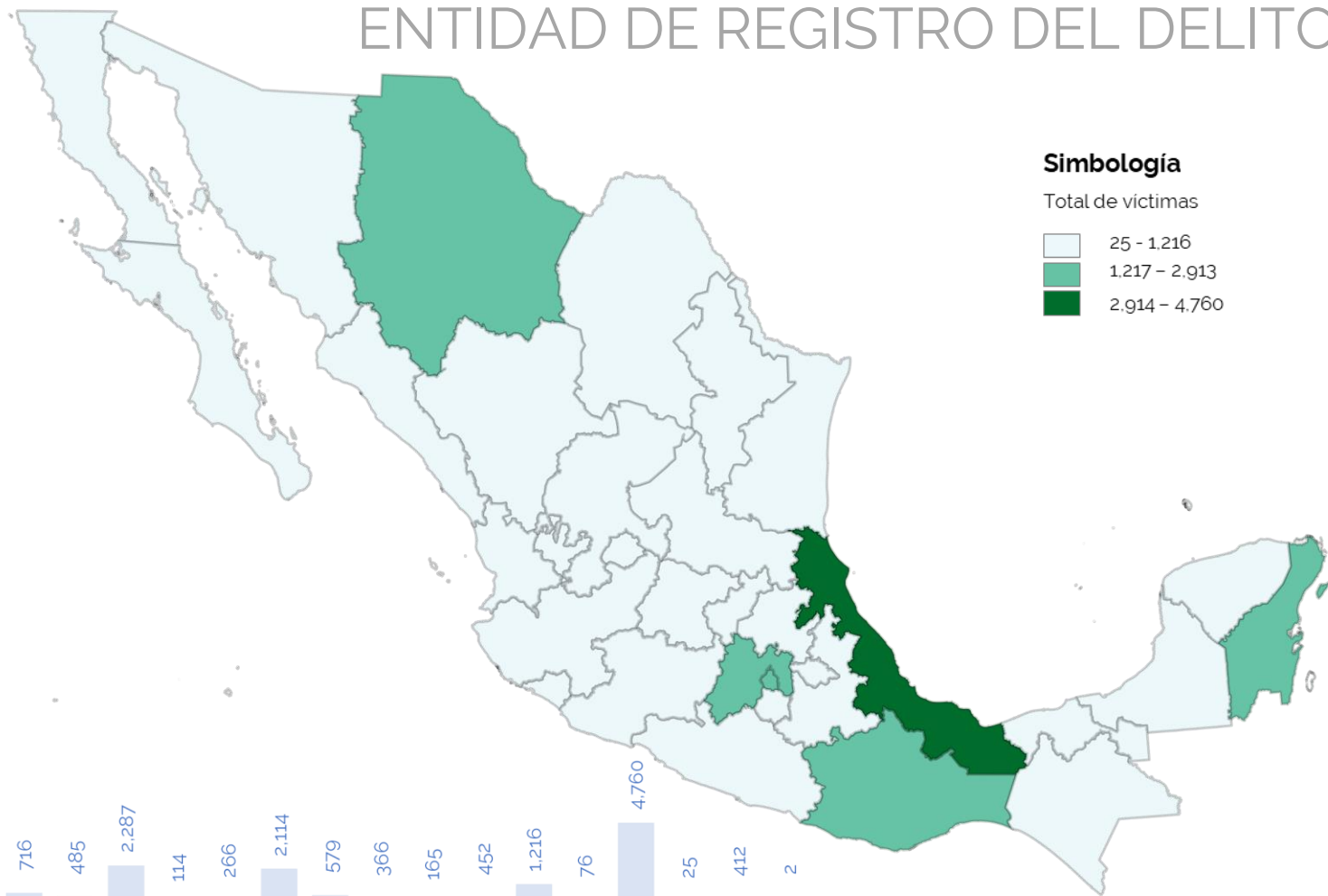
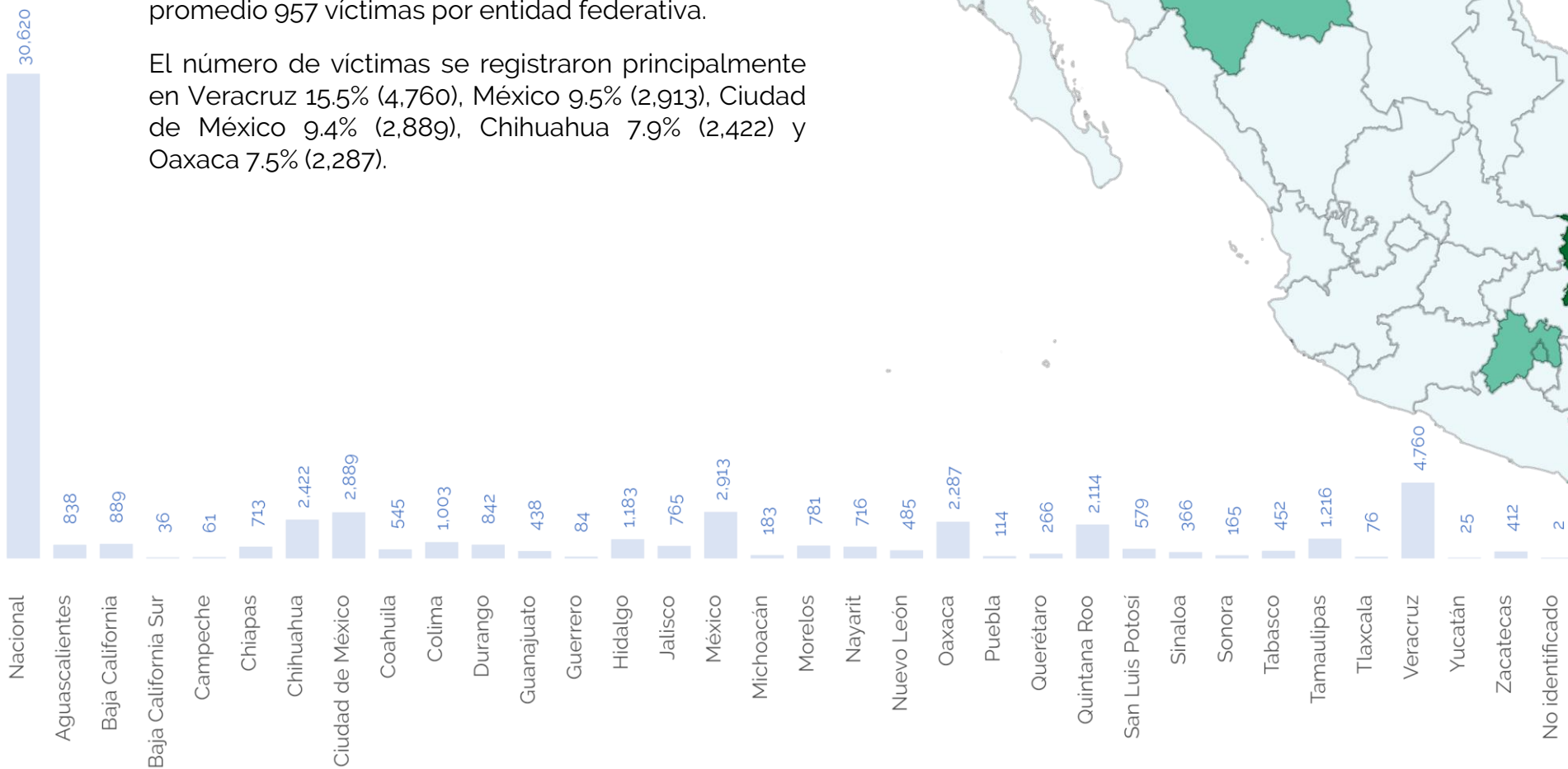

Simbología
Total de víctimas

- 25 - 1,216
- 1,217 - 2,913
- 2,914 - 4,760

Notas:
1) Cifras preliminares. Del 1 de enero de 2018 al 31 de diciembre de 2024. Debido a los procesos de validación de información, esta serie se compone de datos del fuero federal que van del del 1 de abril de 2018 al 31 de diciembre de 2024; y del 1 de enero de 2018 al 31 de diciembre de 2024 para el fuero común.

VÍCTIMAS¹ REGISTRADAS EN EXPEDIENTES ABIERTOS SEGÚN SEXO

A nivel nacional, del total de víctimas registradas en expedientes abiertos por el delito de tortura y tratos o penas crueles e inhumanos, **79.6% (24,376) de las víctimas son hombres y 11.6 % (3,537) son mujeres.** Por cada víctima mujer, existen 6.9 víctimas hombres.

Las víctimas hombres se registraron principalmente en Veracruz 17.2% (4,187), México 10.6% (2,572) y Chihuahua 8.8% (2,154). Existe un promedio de 3,482 víctimas hombres por año y 762 por entidad federativa.

Mientras que las víctimas mujeres se concentraron en Hidalgo 16.7% (591), Veracruz 13.8% (487) y Ciudad de México 10.1% (357). Existe un promedio de 505 víctimas mujeres por año y 111 por entidad federativa.

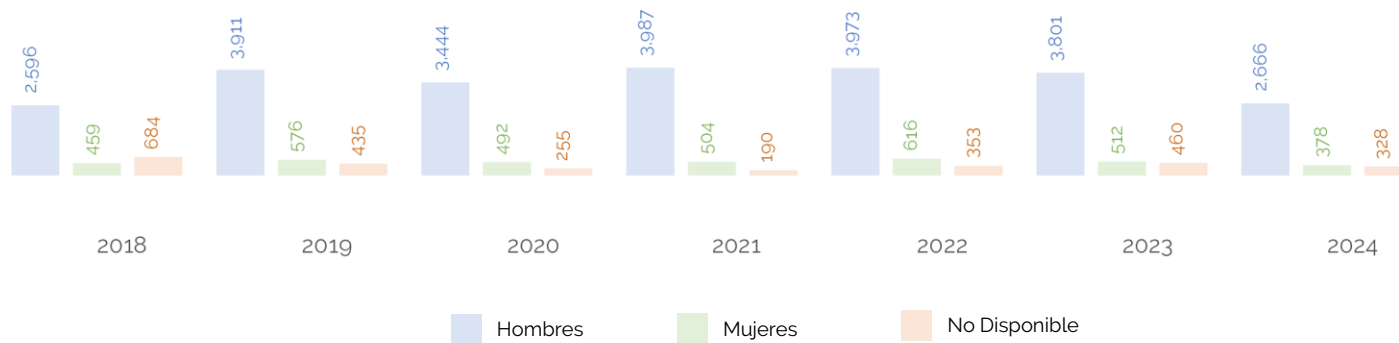
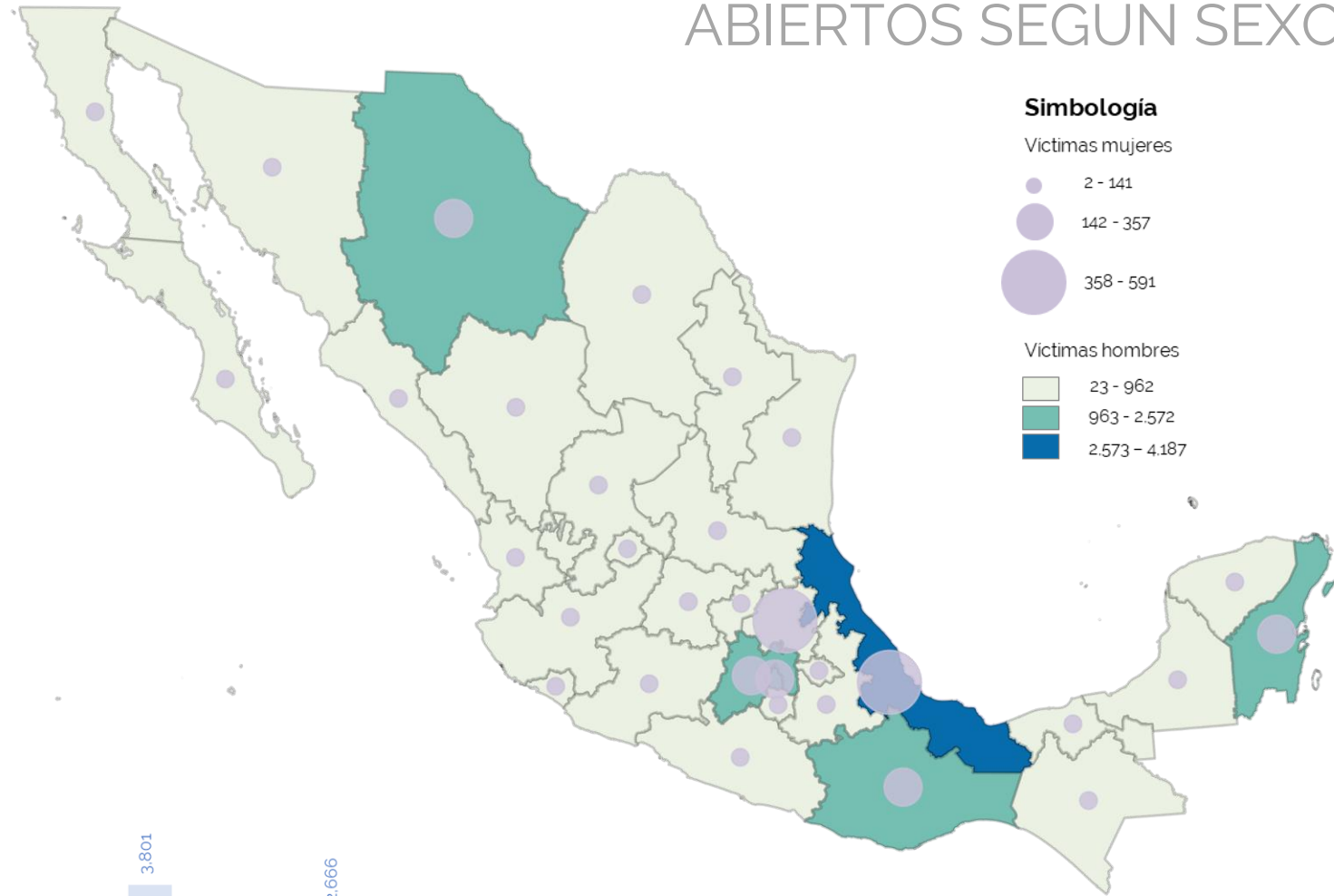

Notas:
1) Cifras preliminares. Del 1 de enero de 2018 al 31 de diciembre de 2024. Debido a los procesos de validación de información, esta serie se compone de datos del fuero federal que van del del 1 de abril de 2018 al 31 de diciembre de 2024; y del 1 de enero de 2018 al 31 de diciembre de 2024 para el fuero común.

VÍCTIMAS¹ REGISTRADAS EN EXPEDIENTES ABIERTOS SEGÚN EDAD Y CONDICIÓN DE VULNERABILIDAD

A nivel nacional 6,972 de las víctimas del delito de tortura y tratos o penas crueles e inhumanos (22.8%) se encuentran en un rango de edad entre 18 y 35 años.

Respecto a la situación de vulnerabilidad de las víctimas, las condiciones más comunes son: discapacidad 3.25% (995), población indígena 2.67% (819) y grupo vulnerable 2.02% (618) del total de víctimas registradas.

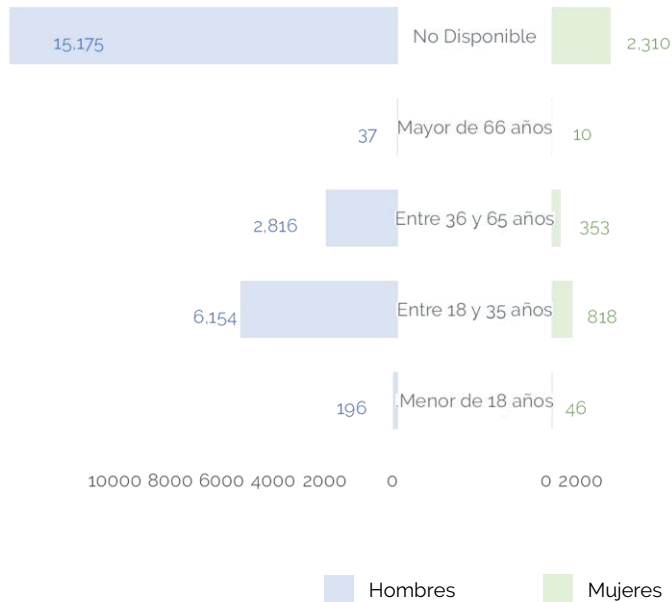

Notas:
1) Cifras preliminares. Del 1 de enero de 2018 al 31 de diciembre de 2024. Debido a los procesos de validación de información, esta serie se compone de datos del fuero federal que van del del 1 de abril de 2018 al 31 de diciembre de 2024; y del 1 de enero de 2018 al 31 de diciembre de 2024 para el fuero común.

5) PRESUNTOS RESPONSABLES

PRESUNTOS RESPONSABLES¹ REGISTRADOS EN EXPEDIENTES ABIERTOS SEGÚN AÑO DEL REGISTRO DEL DELITO

A nivel nacional, desde el 1 de enero de 2018 al 31 de diciembre de 2024 se han registrado 23,668 presuntos responsables en expedientes abiertos por tortura o tratos crueles e inhumanos.

En promedio 3,381 responsables anuales, 1 presuntos responsables por cada expediente abierto y 0.77 presuntos responsables por cada víctima registrada.

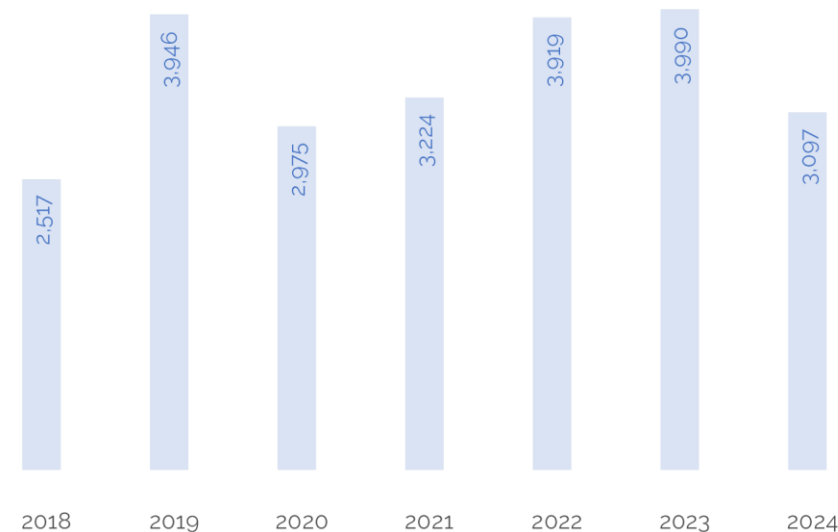
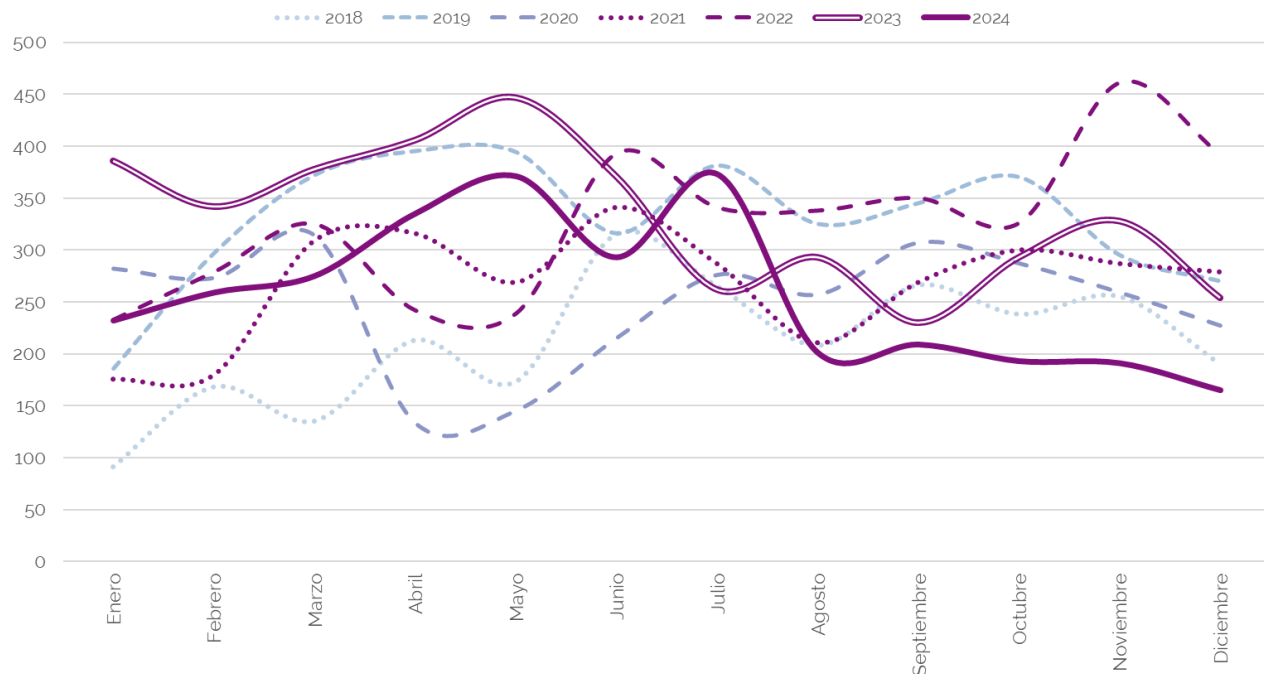

Notas:

1) Cifras preliminares. Del 1 de enero de 2018 al 31 de diciembre de 2024. Debido a los procesos de validación de información, esta serie se compone de datos del fuero federal que van del del 1 de abril de 2018 al 31 de diciembre de 2024; y del 1 de enero de 2018 al 31 de diciembre de 2024 para el fuero común.

PRESUNTOS RESPONSABLES¹ REGISTRADOS EN EXPEDIENTES ABIERTOS SEGÚN ENTIDAD DE REGISTRO DEL DELITO

A nivel nacional 23,668 presuntos responsables se han registrado en expedientes abiertos por tortura o tratos crueles. En promedio 740 presuntos responsables por entidad federativa.

El número de presuntos responsables se registraron principalmente en Veracruz 14.3% (3,389), México 9.7% (2,292), Chihuahua 7.4% (1,746), Oaxaca 6.9% (1,643) y Baja California 5.3% (1,255).

23,668

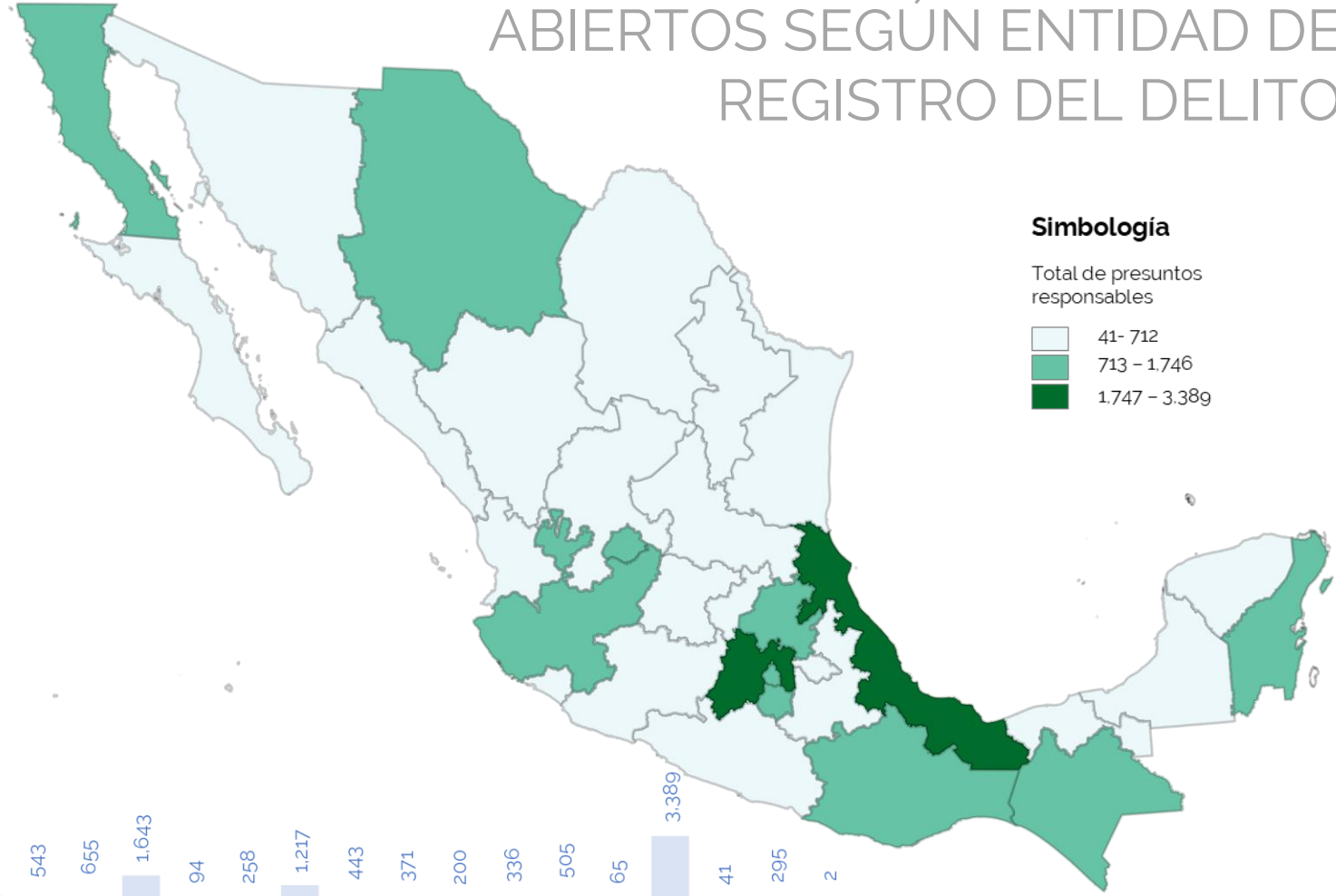
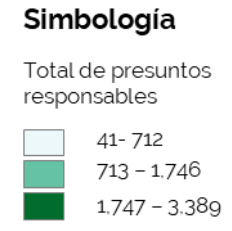
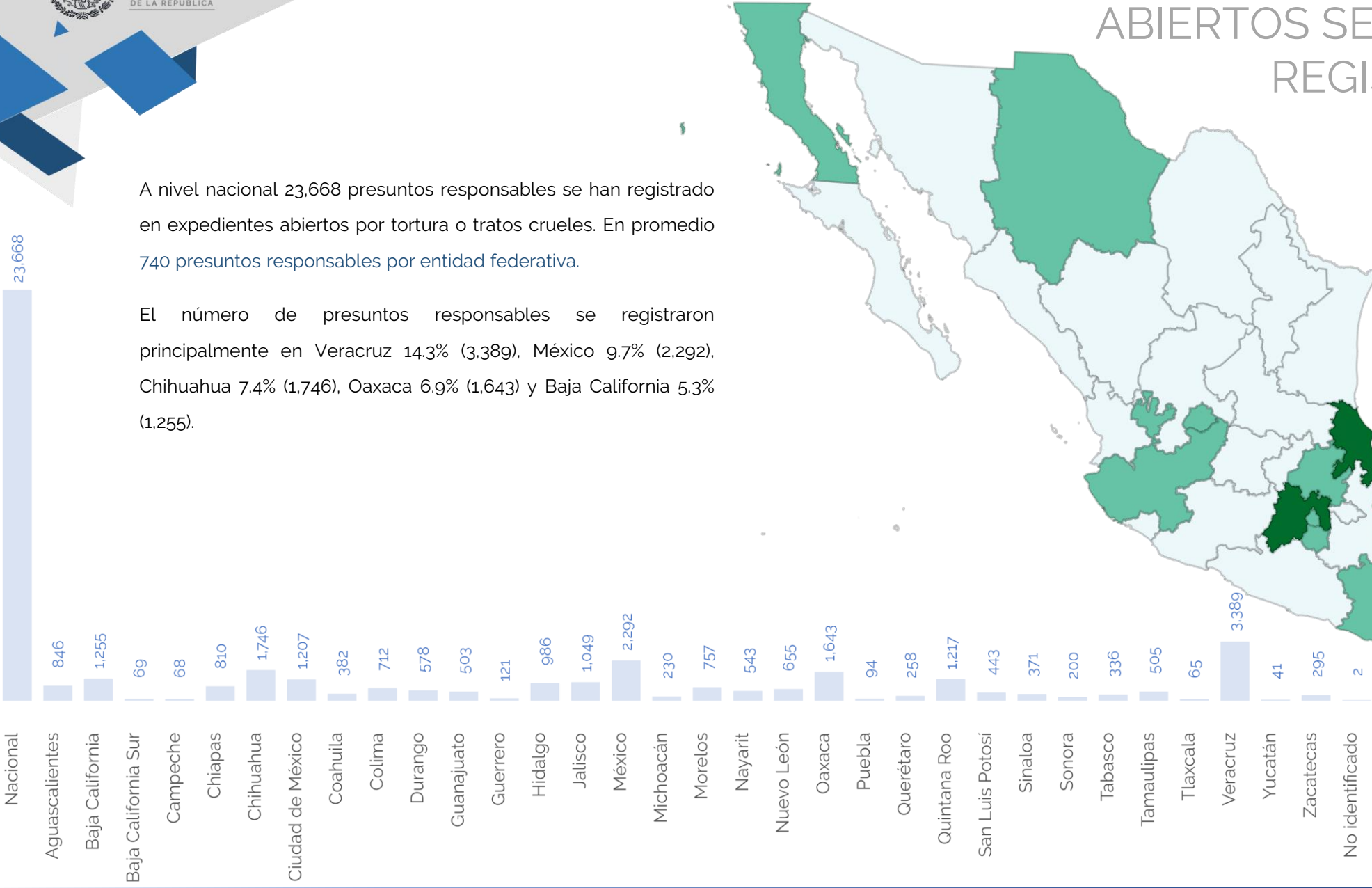

Notas:
1) Cifras preliminares. Del 1 de enero de 2018 al 31 de diciembre de 2024. Debido a los procesos de validación de información, esta serie se compone de datos del fuero federal que van del 1 de abril de 2018 al 31 de diciembre de 2024; y del 1 de enero de 2018 al 31 de diciembre de 2024 para el fuero común.

PRESUNTOS RESPONSABLES¹ REGISTRADOS EN EXPEDIENTES ABIERTOS SEGÚN INSTITUCIÓN DE SEGURIDAD A LA QUE PERTENECE

A nivel nacional los presuntos responsables registrados en expedientes abiertos pertenecen a las siguientes instituciones: Policía Ministerial 5.75% (1,360), S.S.P. Estatal 5.11% (1,210), Otro 3.79% (896), Policía Municipal 3.55% (841) y Centro Penitenciario 0.93% (221) del total de presuntos responsables registrados.

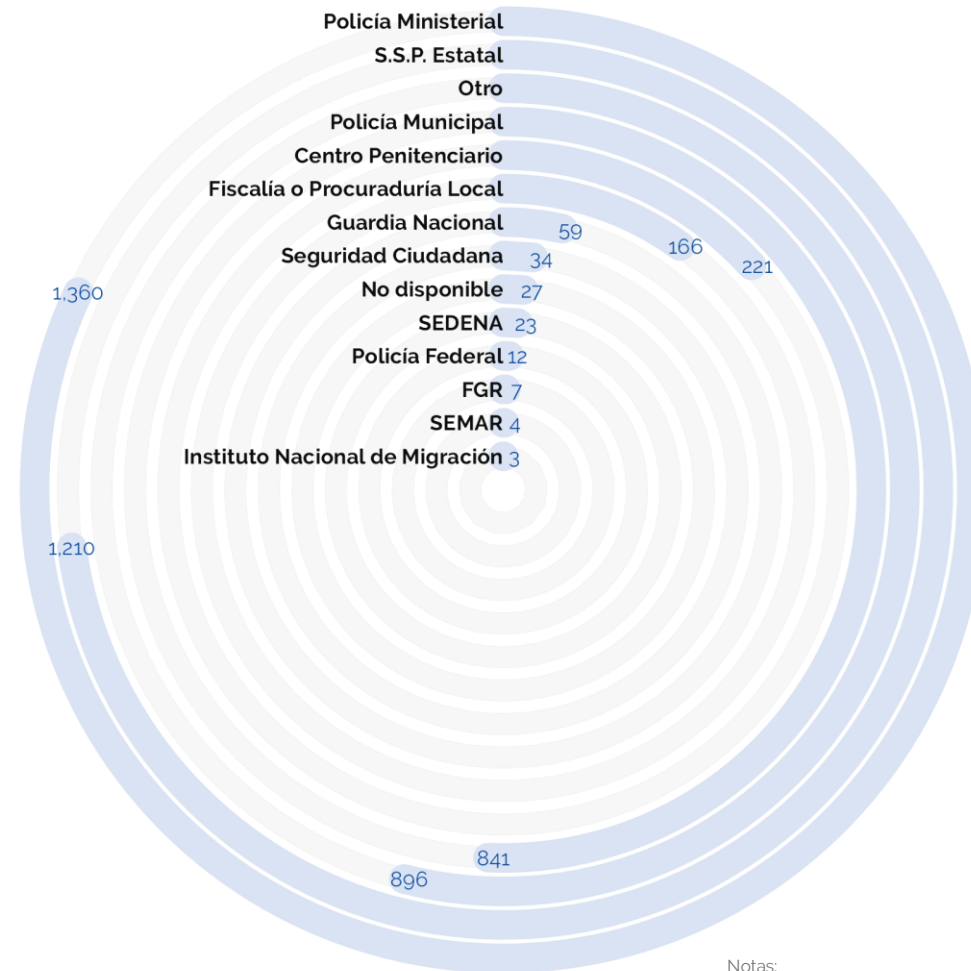

Notas:
1) Cifras preliminares. Del 1 de enero de 2018 al 31 de diciembre de 2024. Debido a los procesos de validación de información, esta serie se compone de datos del fuero federal que van del del 1 de abril de 2018 al 31 de diciembre de 2024; y del 1 de enero de 2018 al 31 de diciembre de 2024 para el fuero común.