



---

**FGR**

FISCALÍA GENERAL  
DE LA REPÚBLICA

---

---

**Registro Nacional del Delito de Tortura (RENADET)**  
**Presentación de estadísticas públicas, fuero común**

Del 1 de enero de 2018 al 31 de diciembre de 2024

---

Febrero 2025

---

## RENADET FUERO COMÚN

- 1) INTRODUCCIÓN
- 2) NOTAS METODOLÓGICAS
- 3) EXPEDIENTES
- 4) VÍCTIMAS
- 5) PRESUNTOS RESPONSABLES

# 1) INTRODUCCIÓN

El 26 de junio de 2017 se publicó en el Diario Oficial de la Federación el Decreto por el que se expide la Ley General para Prevenir, Investigar y Sancionar la Tortura y Otros Tratos o Penas Crueles, Inhumanos o Degradantes, en la cual se estableció el Registro Nacional del Delito de Tortura (RENADET) como una herramienta de investigación y de información estadística que incluye los datos sobre todos los casos de tortura y otros tratos o penas crueles, inhumanas o degradantes.

La conformación del RENADET como herramienta de investigación y de información estadística, atiende a una metodología específica que implica la recepción y recolección de datos de las dependencias participantes, a partir de lo cual se aplican procesos de validación, estandarización y sistematización de la información previo a ser considerados datos válidos.

Este proceso está definido por los Lineamientos de Operación del Registro Nacional del Delito de Tortura, publicados en el Diario Oficial de la Federación el 15 de diciembre de 2021.

A continuación, se presentan datos de carácter estadístico del RENADET, que se conforman con información de las Instituciones de Procuración de Justicia de las entidades federativas.

## 2) NOTAS METODOLÓGICAS

Este documento presenta datos del fuero común, con información de 28 de las 32 entidades federativas.

Las cifras presentadas son preliminares, ello responde a que son resultado de la alineación conceptual de las categorías y variables con que se capturan desde las fiscalías y procuradurías generales de justicia, conforme a las disposiciones normativas que rigen este fenómeno delictivo, a nivel nacional al amparo de la Ley General para Prevenir, Investigar y Sancionar la Tortura y Otros Tratos o Penas Crueles, Inhumanos o Degradantes, e internacional por medio del Protocolo de Estambul.

Debido a ello y conforme a la metodología por la que se realiza la recepción, recolección, validación, estandarización y sistematización de datos, pueden presentar variaciones derivado de la actualización constante de nuevos elementos asociados a los eventos que autoridades de procuración de justicia participantes reportan.

El periodo que cubre la siguiente información estadística, va del 1 de enero de 2018 al 31 de diciembre de 2024.

## 3) EXPEDIENTES

# EXPEDIENTES<sup>1</sup> ABIERTOS SEGÚN AÑO DE REGISTRO DEL DELITO

A nivel estatal, desde el 1 de enero de 2018 al 31 de diciembre de 2024 se han abierto **15,962 expedientes**.

En promedio 2,280 expedientes anuales.

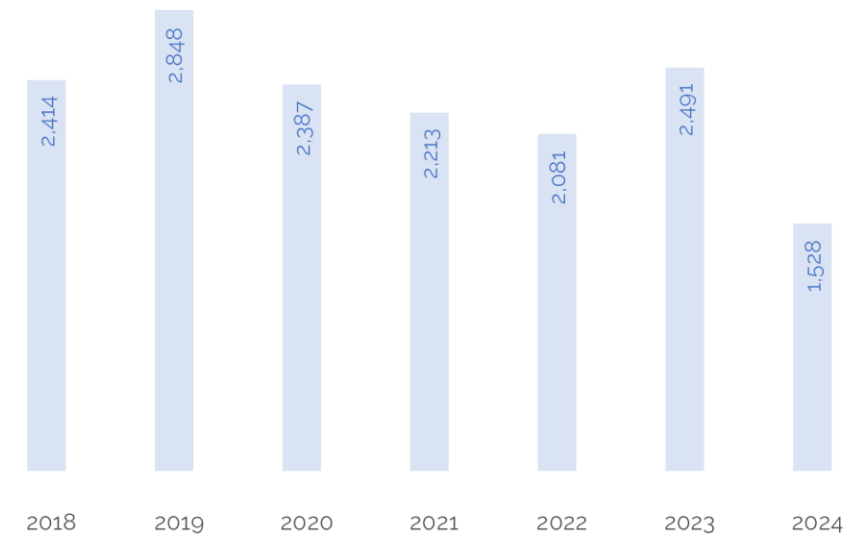
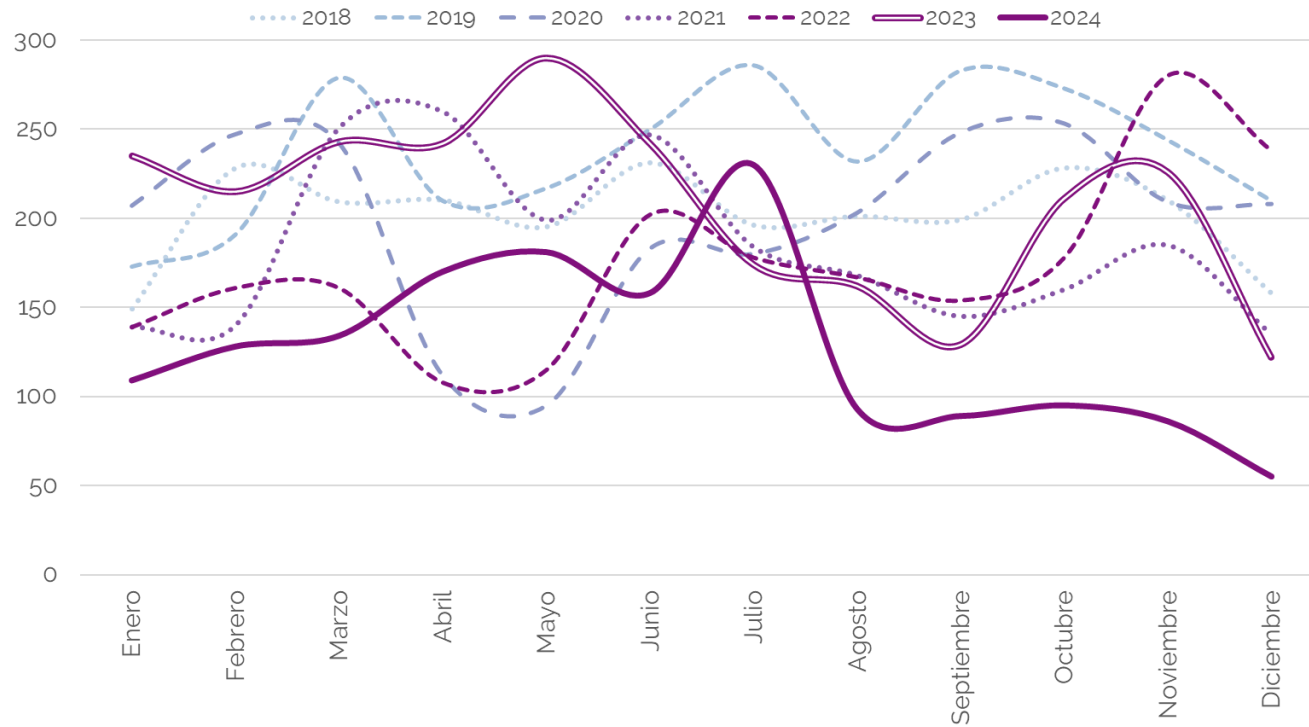

Notas:  
1) Cifras preliminares. Del 1 de enero de 2018 al 31 de diciembre de 2024.



# EXPEDIENTES<sup>1</sup> ABIERTOS SEGÚN ENTIDAD DE REGISTRO DEL DELITO

A nivel estatal se han abierto 15,962 expedientes. En promedio 499 expedientes por entidad federativa.

Los delitos por los que se abrieron estos expedientes ocurrieron principalmente en Ciudad de México 17.0% (2,712), Veracruz 15.3% (2,441), Chihuahua 10.1% (1,610), México 10.0% (1,589) y Quintana Roo 7.1% (1,139).

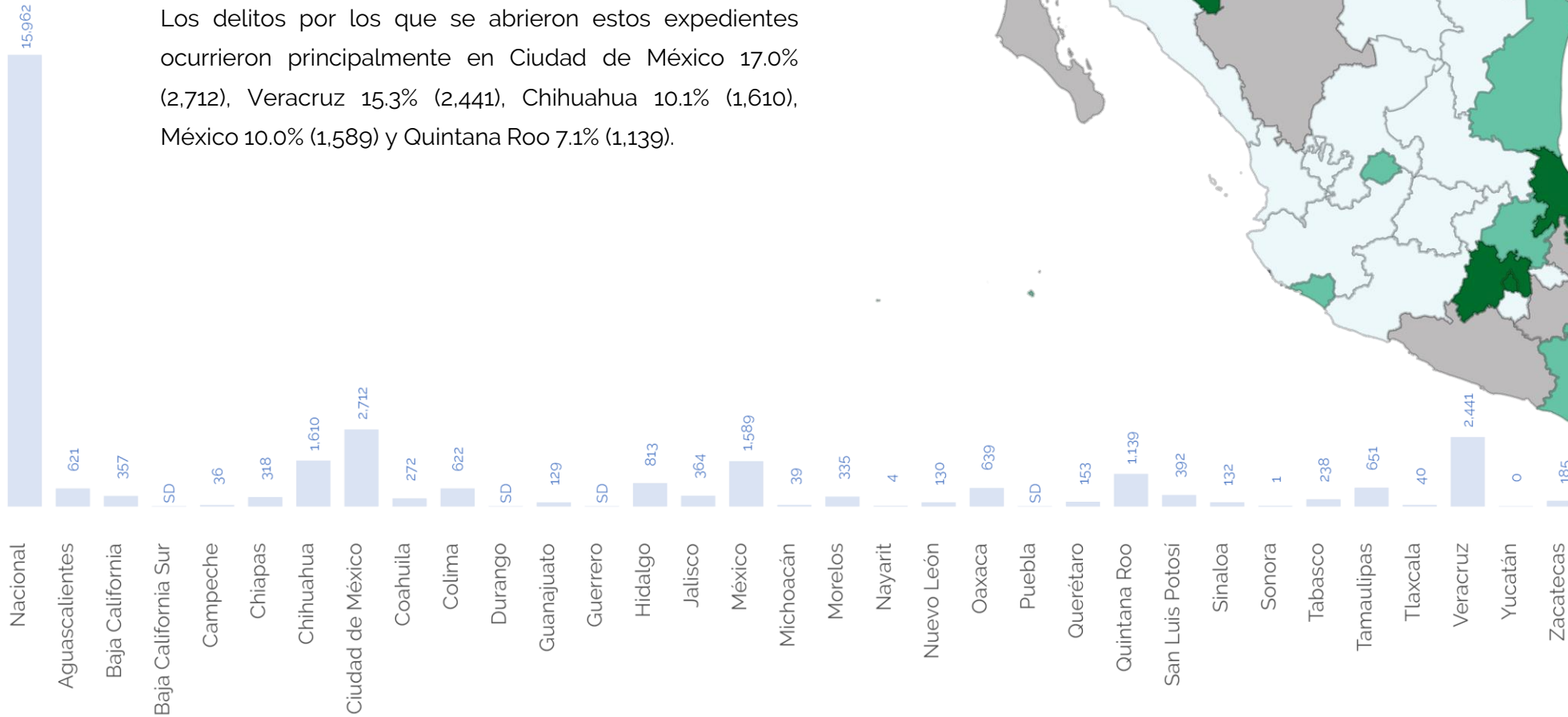

## Simbología

Total de expedientes

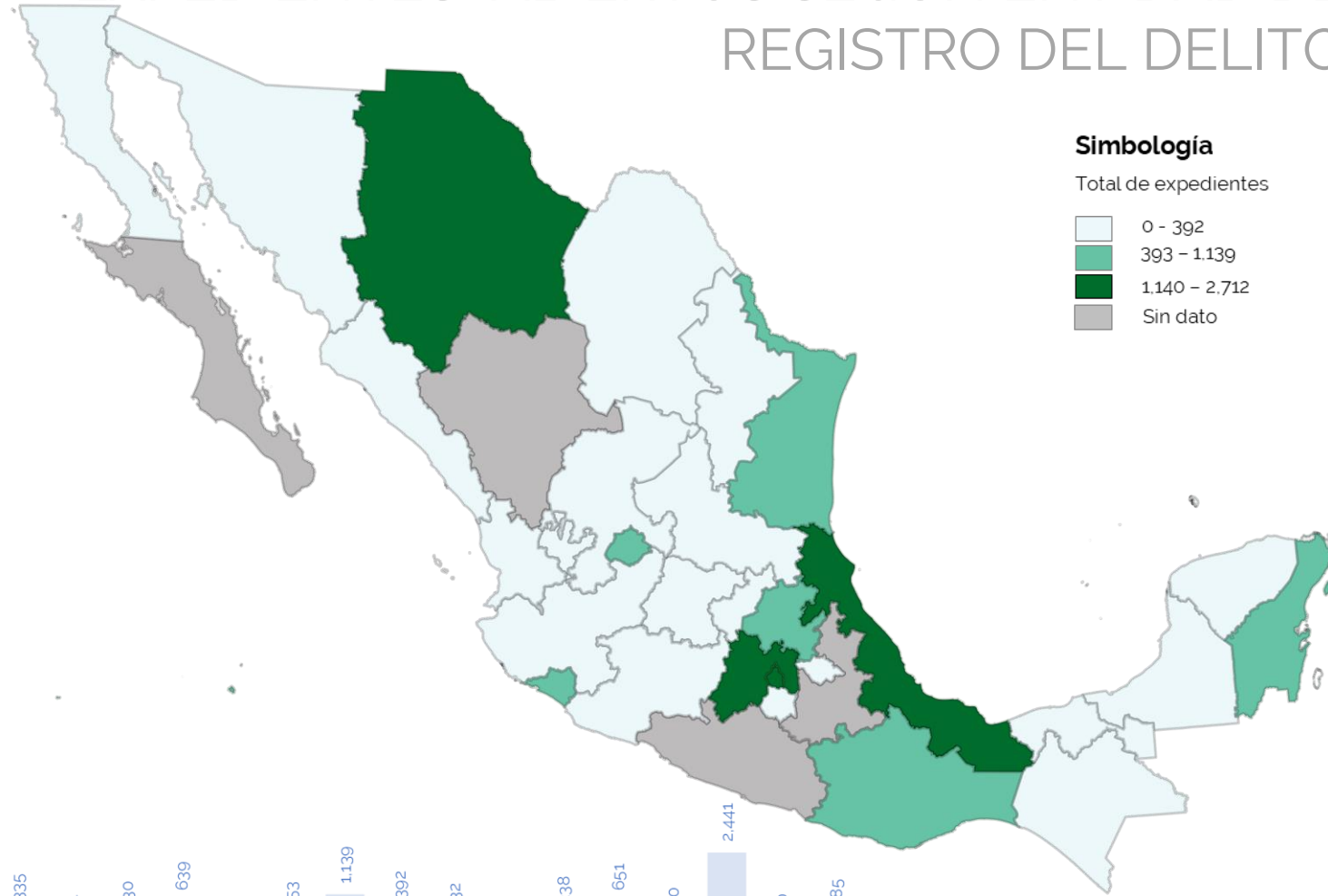
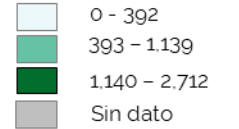

Notas:

1) Cifras preliminares. Del 1 de enero de 2018 al 31 de diciembre de 2024.  
SD: Sin dato.

# EXPEDIENTES<sup>1</sup> ABIERTOS SEGÚN TIPO DE DELITO

A nivel estatal se han abierto 15,514 expedientes por tortura y 448 por **tratos crueles**. Por cada expediente por **tratos crueles** e inhumanos abierto, se abren 34.6 expedientes por tortura.

El delito de tortura se registra principalmente en Ciudad de México 17.5% (2,712), Veracruz 15.4% (2,388) y Chihuahua 10.4% (1,610).

Mientras que por **tratos crueles** se concentraron en Quintana Roo 24.6% (110), Baja California 20.8% (93) y Colima 20.5% (92).

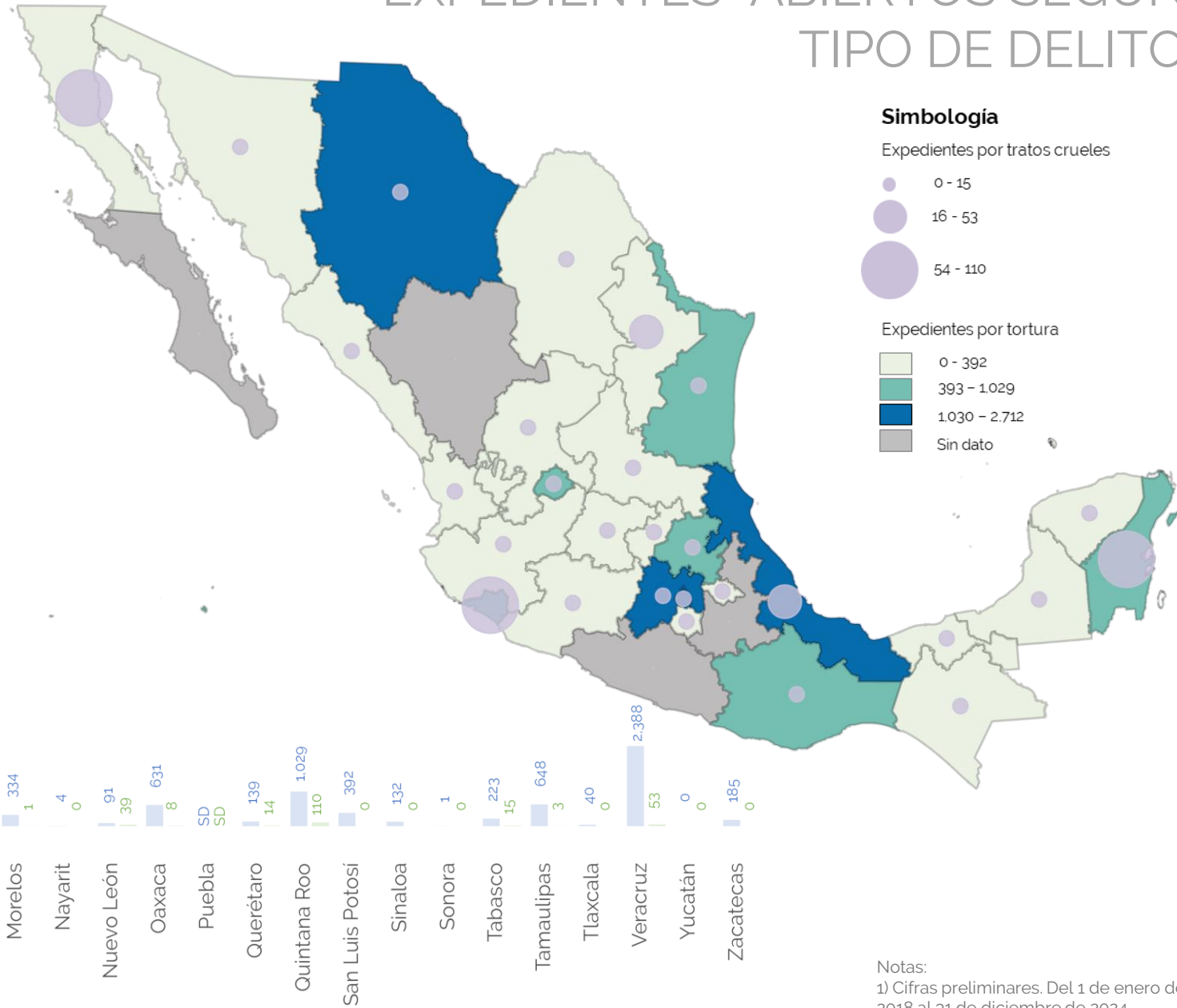
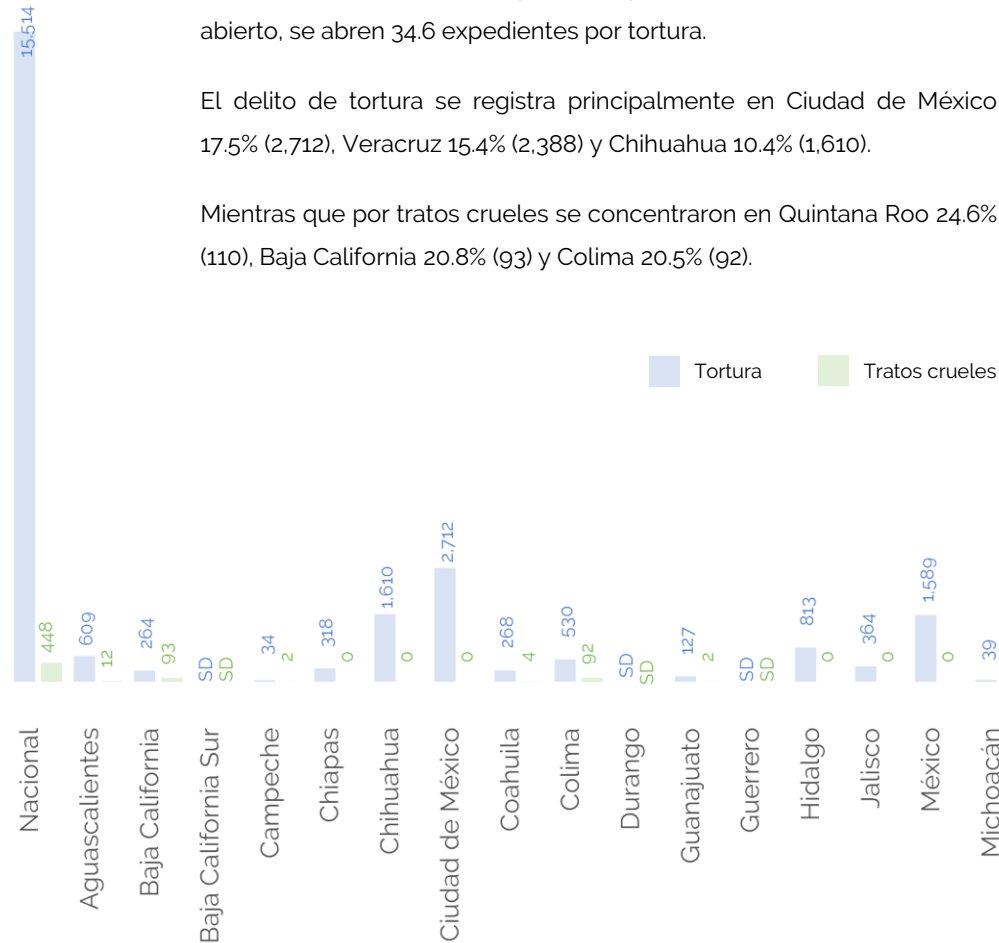

Notas:  
1) Cifras preliminares. Del 1 de enero de 2018 al 31 de diciembre de 2024.  
SD: Sin dato.

## 4) VÍCTIMAS

# VÍCTIMAS<sup>1</sup> REGISTRADAS EN EXPEDIENTES ABIERTOS SEGÚN AÑO DE REGISTRO DEL DELITO

A nivel estatal, desde el 1 de enero de 2018 al 31 de diciembre de 2024 se han registrado **22,677** víctimas en expedientes abiertos por tortura o tratos crueles e inhumanos.

En promedio 3,240 víctimas anuales y 1.4 víctimas por cada expediente abierto.

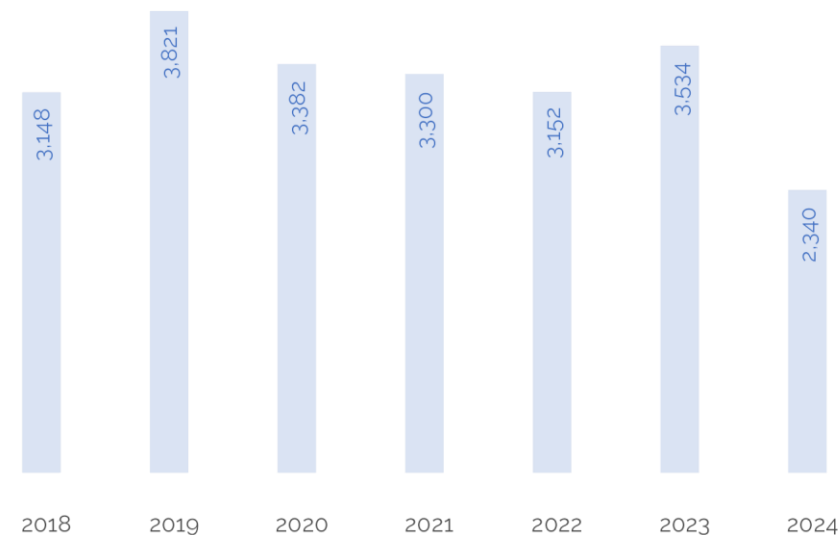
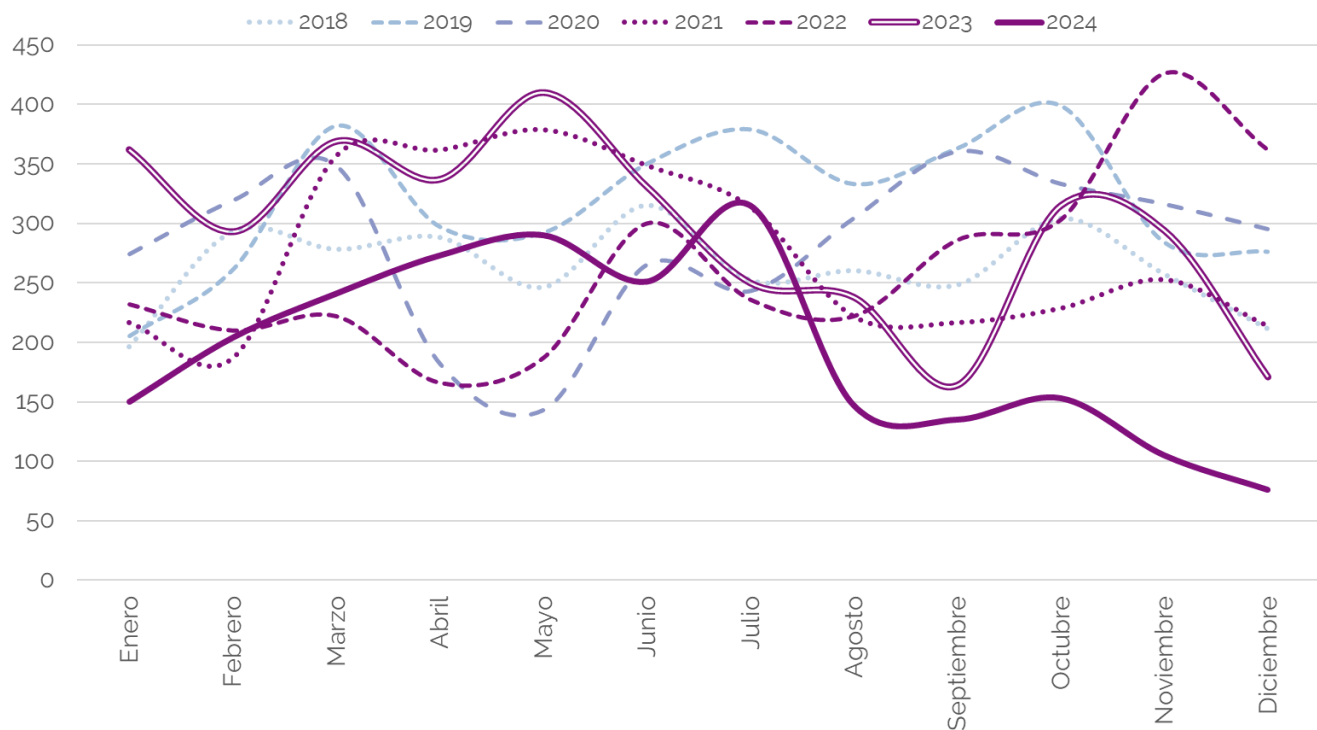

Notas:  
1) Cifras preliminares. Del 1 de enero de 2018 al 31 de diciembre de 2024.

# VÍCTIMAS<sup>1</sup> REGISTRADAS EN EXPEDIENTES ABIERTOS SEGÚN ENTIDAD DE REGISTRO DEL DELITO

A nivel estatal 22,677 víctimas se han registrado en expedientes abiertos por tortura o tratos crueles. En promedio 709 víctimas por entidad federativa.

El número de víctimas se registraron principalmente en Veracruz 17.9% (4,061), Ciudad de México 11.6% (2,633), México 11.2% (2,534), Chihuahua 10.2% (2,305) y Quintana Roo 9.0% (2,046).

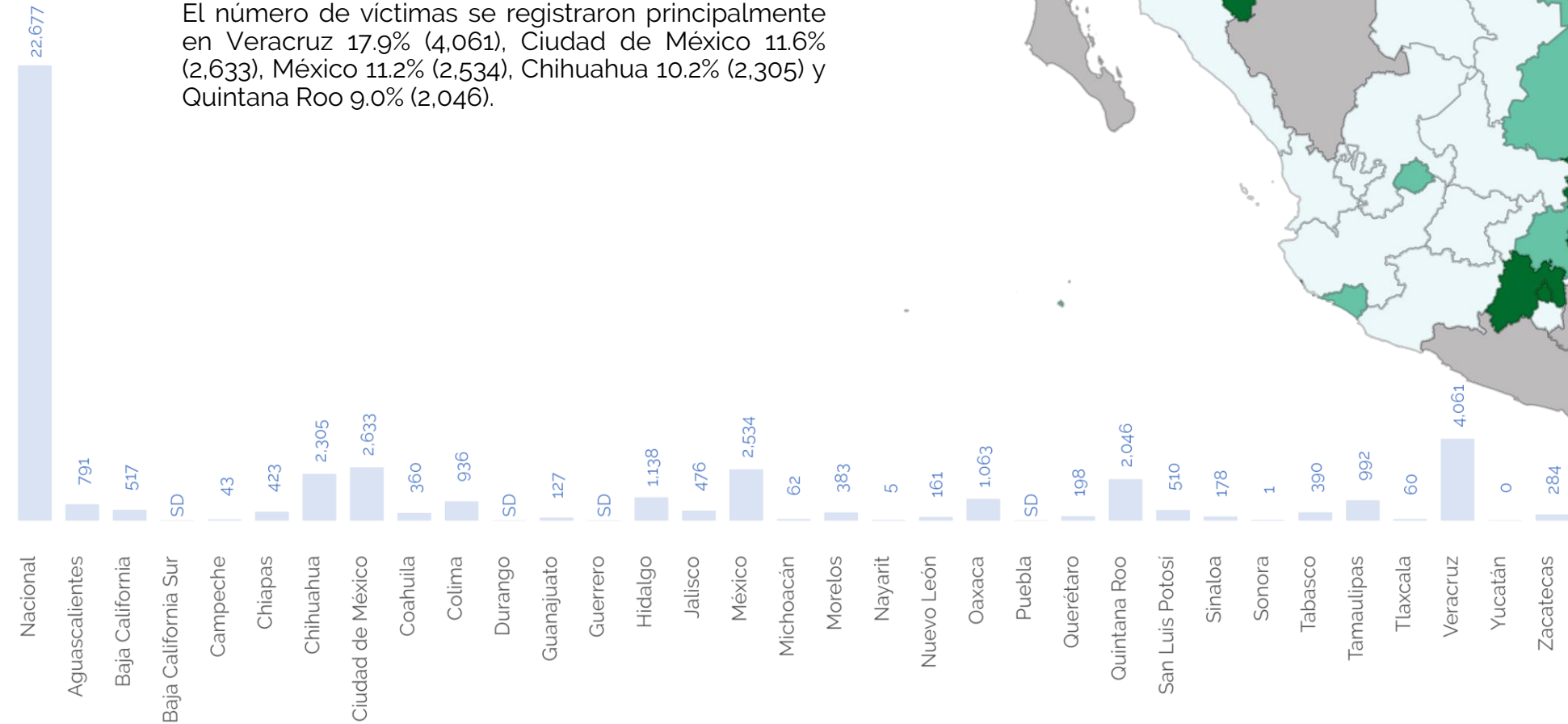

## Simbología

Total de víctimas

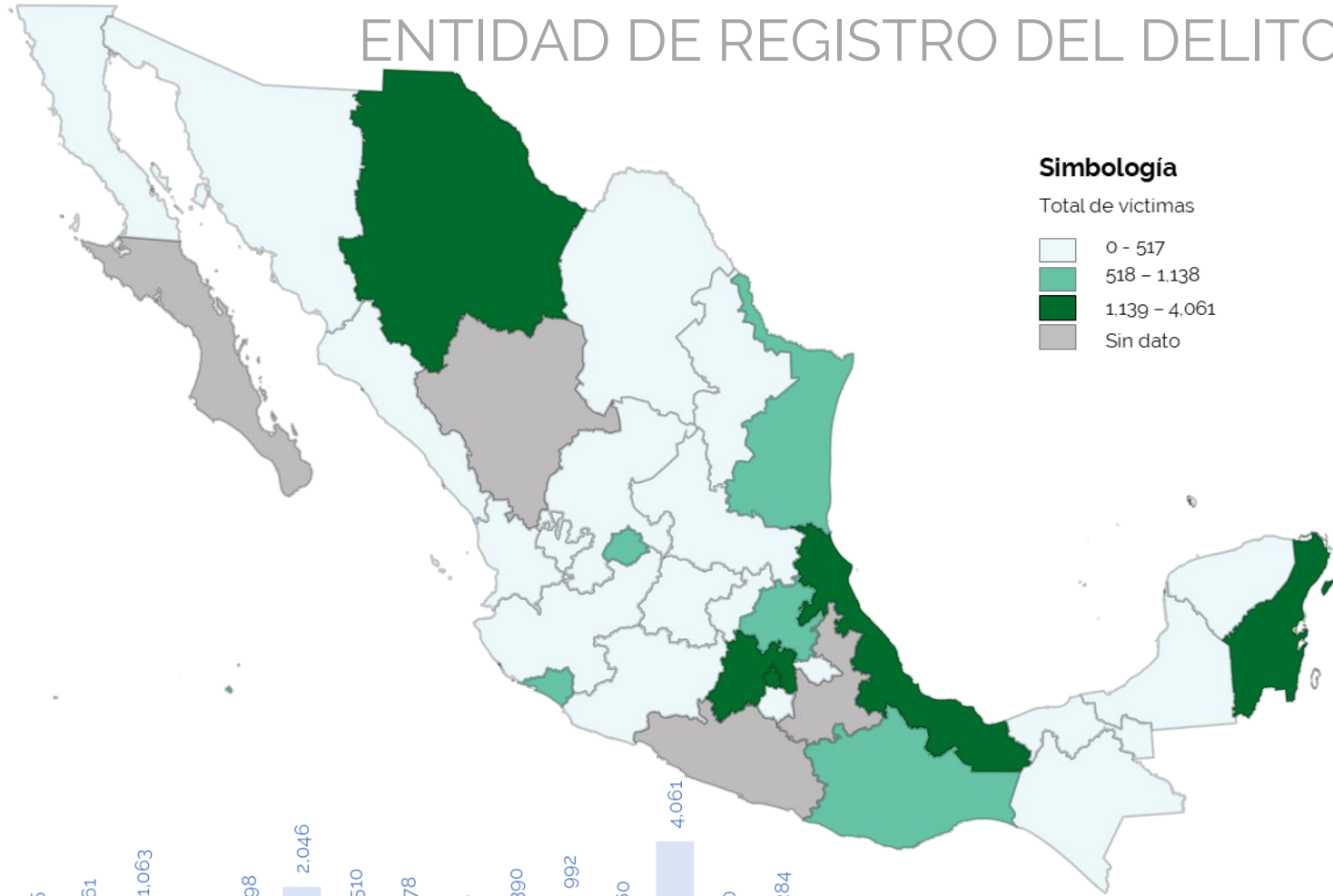
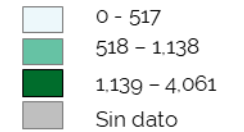

Notas:  
1) Cifras preliminares. Del 1 de enero de 2018 al 31 de diciembre de 2024.  
SD: Sin dato.

# VÍCTIMAS<sup>1</sup> REGISTRADAS EN EXPEDIENTES ABIERTOS SEGÚN SEXO

A nivel estatal, del total de víctimas registradas en expedientes abiertos por el delito de tortura y tratos o penas crueles e inhumanos, 83.1% (18,841) de las víctimas son hombres y 12.8 % (2,903) son mujeres. Por cada víctima mujer, existen 6.5 víctimas hombres.

Las víctimas hombres se registraron principalmente en Veracruz 19% (3,581), México 12% (2,264) y Chihuahua 11.1% (2,089). Existe un promedio de 2,692 víctimas hombres por año y 589 por entidad federativa.

Mientras que las víctimas mujeres se concentraron en Hidalgo 20.2% (586), Veracruz 15.4% (446) y Ciudad de México 9.5% (275). Existe un promedio de 415 víctimas mujeres por año y 91 por entidad federativa.

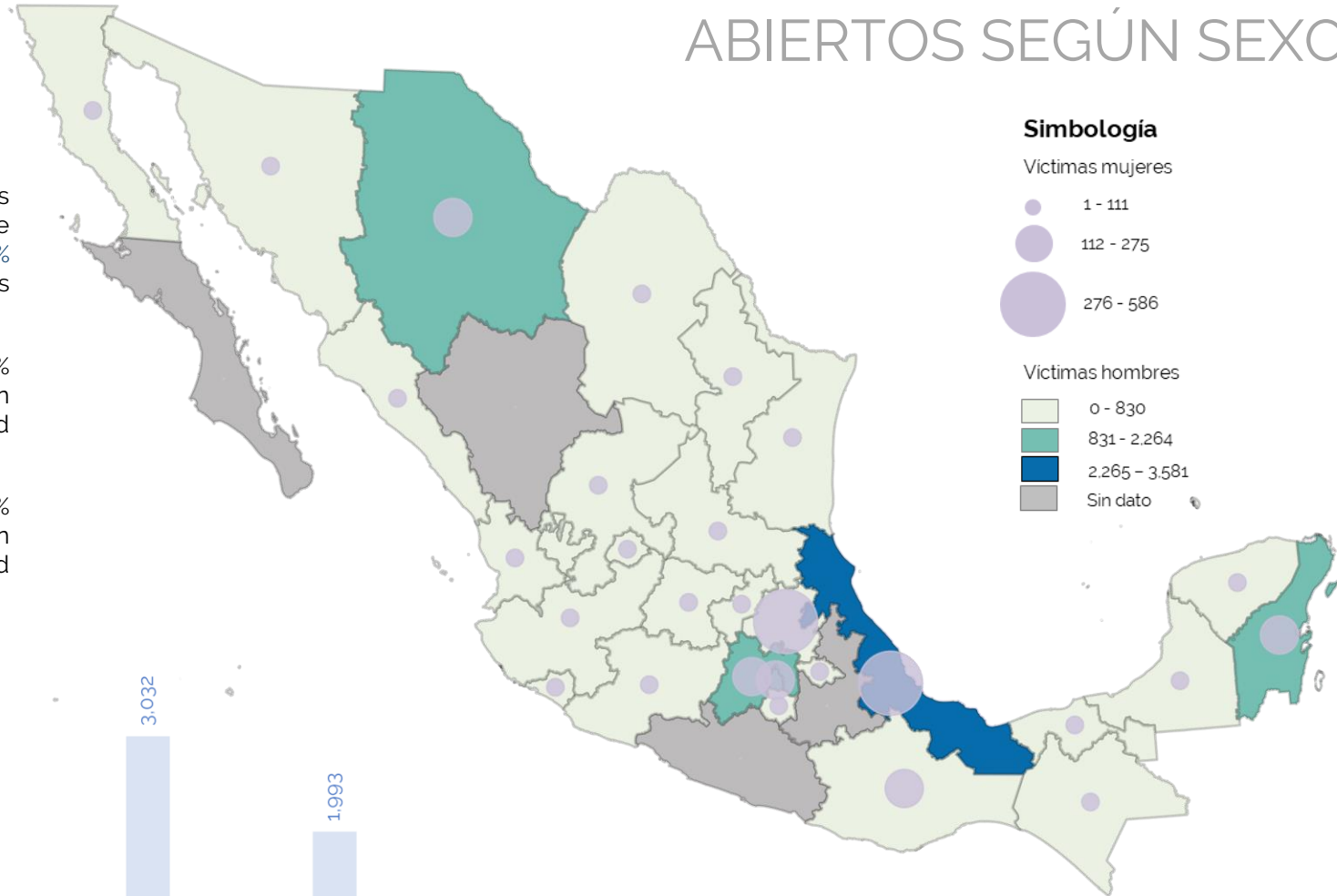
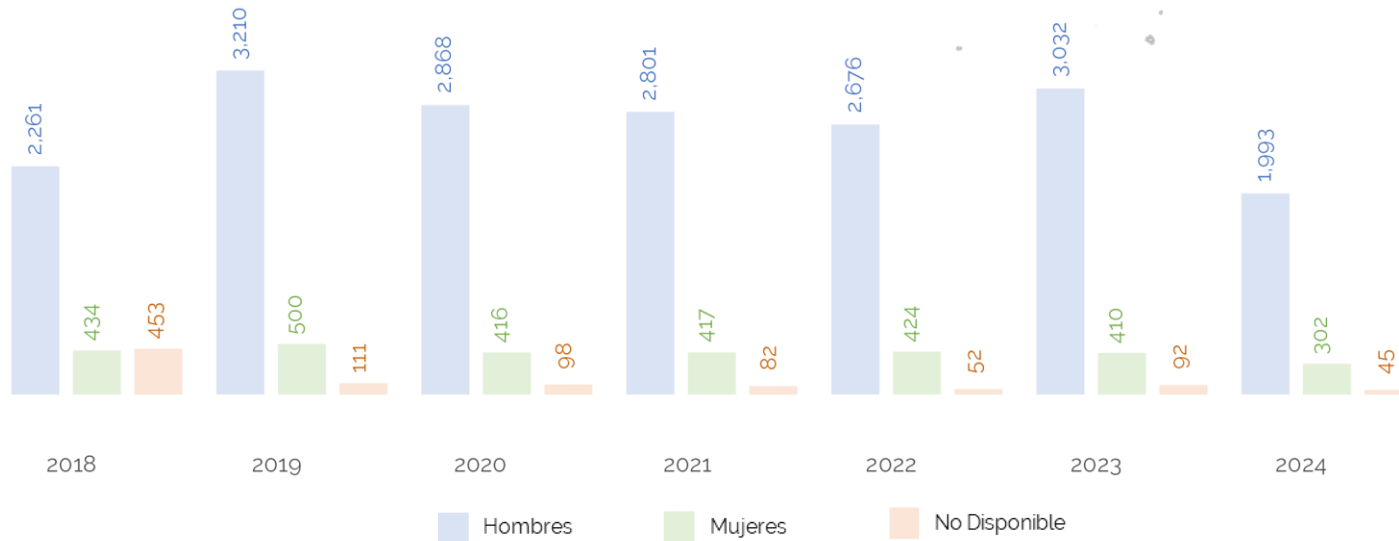

Notas:  
 1) Cifras preliminares. Del 1 de enero de 2018 al 31 de diciembre de 2024.  
 SD: Sin dato.

# VÍCTIMAS<sup>1</sup> REGISTRADAS EN EXPEDIENTES ABIERTOS SEGÚN EDAD Y CONDICIÓN DE VULNERABILIDAD

A nivel estatal 6,675 de las víctimas del delito de tortura y tratos o penas crueles e inhumanos (29.4%) se encuentran en un rango de edad entre 18 y 35 años.

Respecto a la situación de vulnerabilidad de las víctimas, las condiciones más comunes son: discapacidad 4.38% (993), población indígena 2.94% (667) y grupo vulnerable 2.67% (606) del total de víctimas registradas.

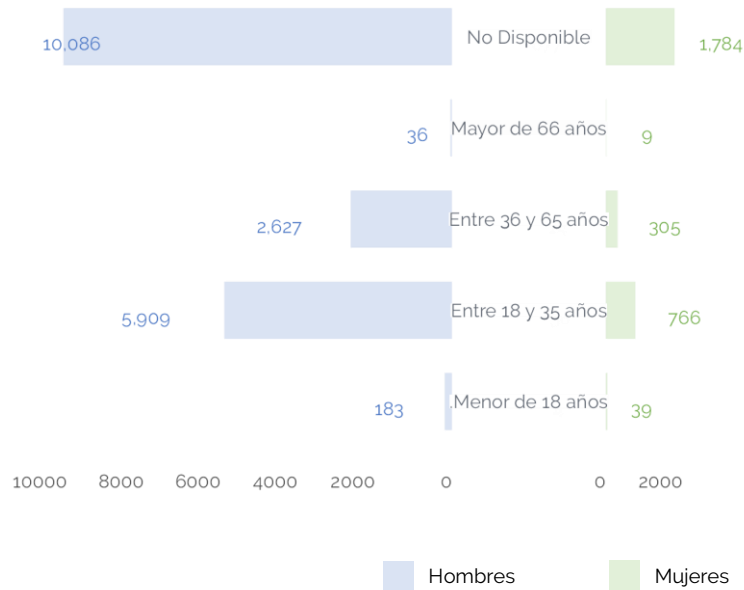

Notas:  
 1) Cifras preliminares. Del 1 de enero de 2018 al 31 de diciembre de 2024.

## 5) PRESUNTOS RESPONSABLES



# PRESUNTOS RESPONSABLES<sup>1</sup> REGISTRADOS EN EXPEDIENTES ABIERTOS SEGÚN AÑO DE REGISTRO DEL DELITO

A nivel estatal, desde el 1 de enero de 2018 al 31 de diciembre de 2024 se han registrado **14,485** presuntos responsables en expedientes abiertos por tortura o tratos crueles e inhumanos.

En promedio 2,069 responsables anuales, 0.91 presuntos responsables por cada expediente abierto y 0.64 presuntos responsables por cada víctima registrada.

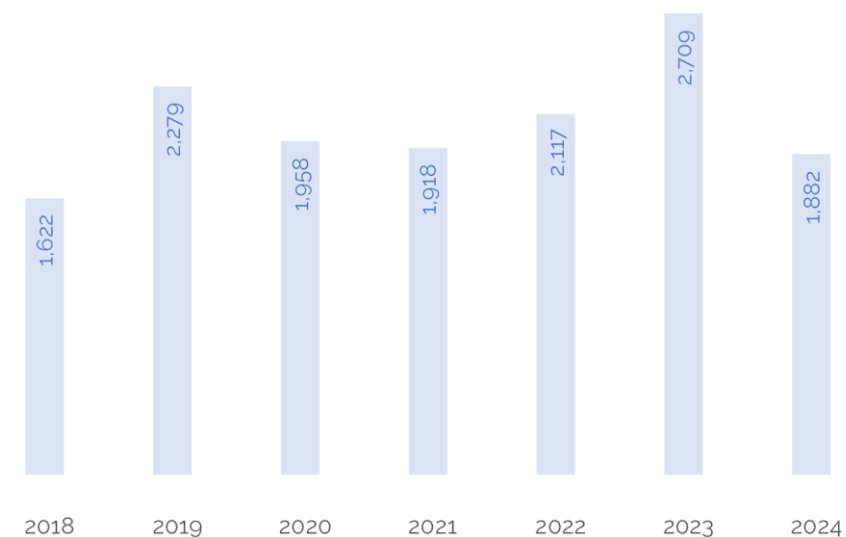
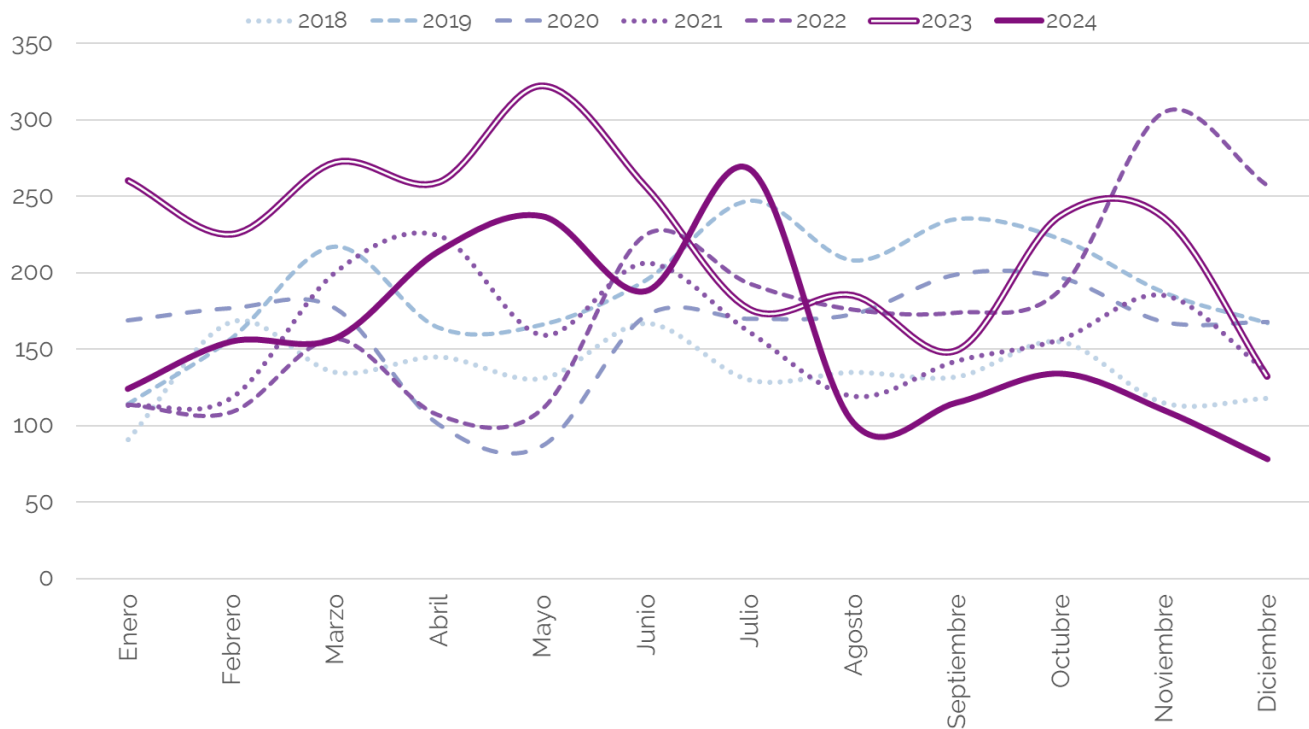

Notas:  
1) Cifras preliminares. Del 1 de enero de 2018 al 31 de diciembre de 2024.

# PRESUNTOS RESPONSABLES<sup>1</sup> REGISTRADOS EN EXPEDIENTES ABIERTOS SEGÚN ENTIDAD DE REGISTRO DEL DELITO

A nivel estatal 14,485 presuntos responsables se han registrado en expedientes por tortura o tratos crueles. En promedio 453 presuntos responsables por entidad federativa.

El número de presuntos responsables se registraron principalmente en Veracruz 16.9% (2,441), Chihuahua 11.4% (1,648), México 11.1% (1,608), Quintana Roo 7.9% (1,141) e Hidalgo 6.4% (929).

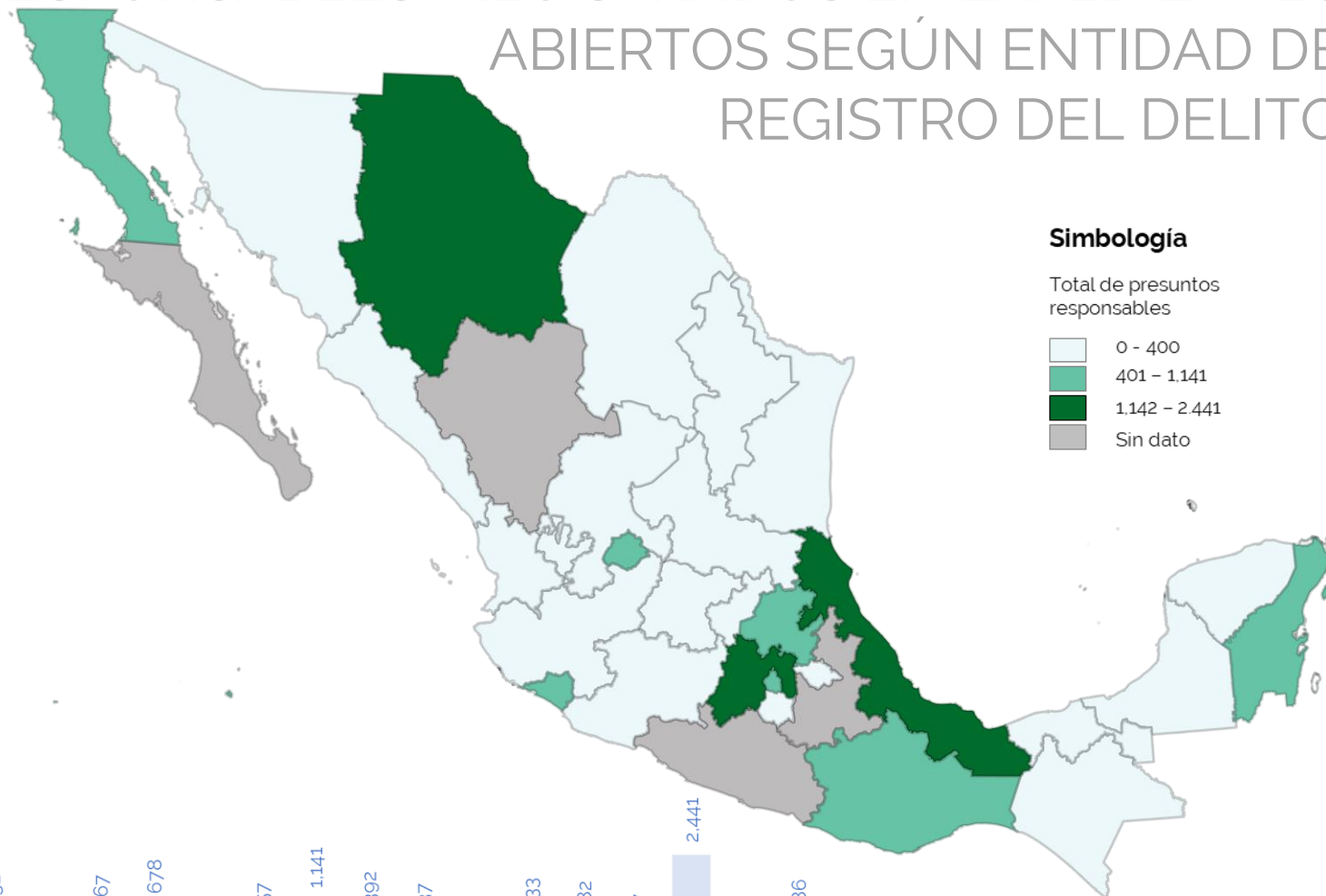

### Simbología

Total de presuntos responsables

- 0 - 400
- 401 - 1,141
- 1,142 - 2,441
- Sin dato

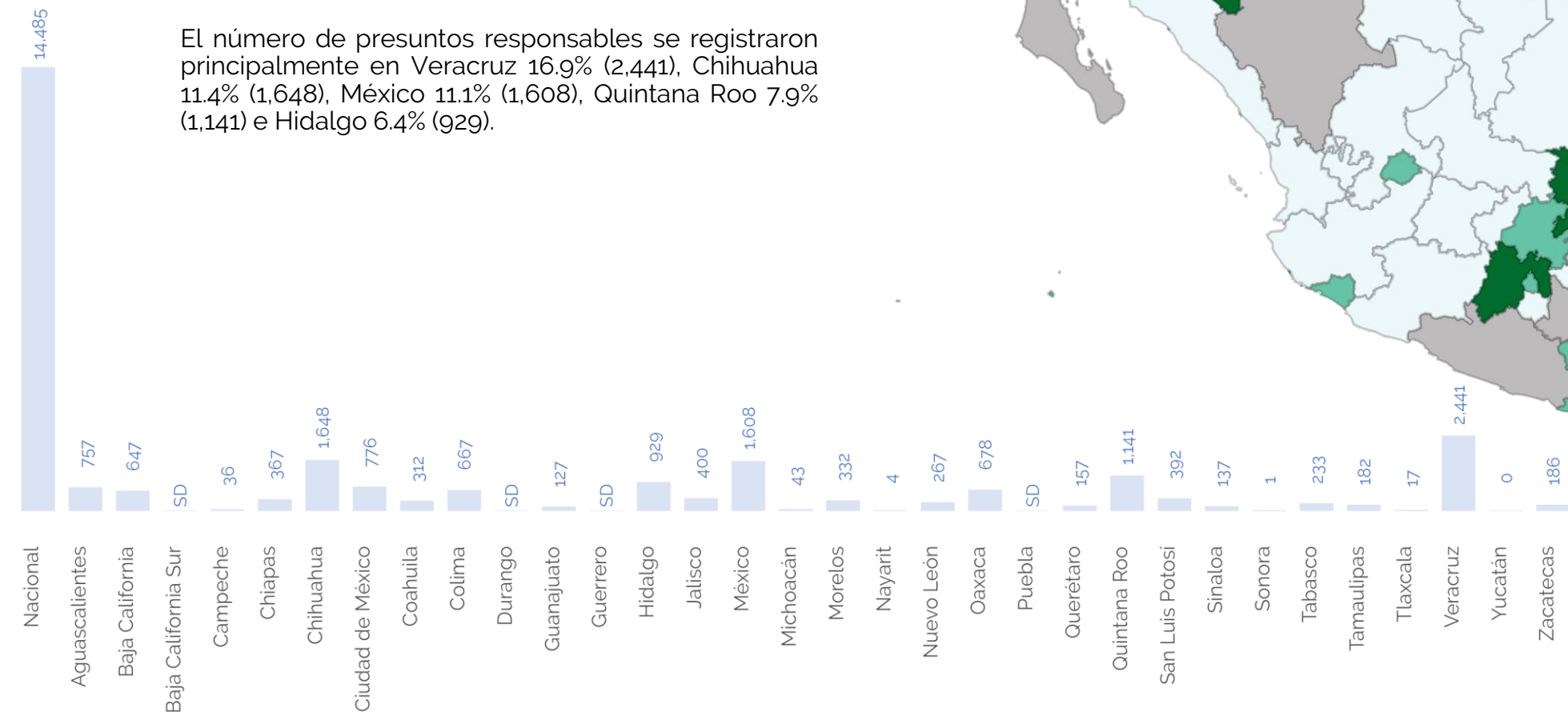

Notas:  
1) Cifras preliminares. Del 1 de enero de 2018 al 31 de diciembre de 2024.  
SD: Sin dato.

# PRESUNTOS RESPONSABLES<sup>1</sup> REGISTRADOS EN EXPEDIENTES ABIERTOS SEGÚN INSTITUCIÓN DE SEGURIDAD A LA QUE PERTENECE

A nivel estatal los presuntos responsables registrados en expedientes abiertos pertenecen a las siguientes instituciones: Policía Ministerial 9.33% (1,352), S.S.P. Estatal 8.33% (1,207), Otro 6.18% (895), Policía Municipal 5.76% (835), Centro Penitenciario 1.41% (204) y Fiscalía o Procuraduría Local 1.14% (165) del total de presuntos responsables registrados.

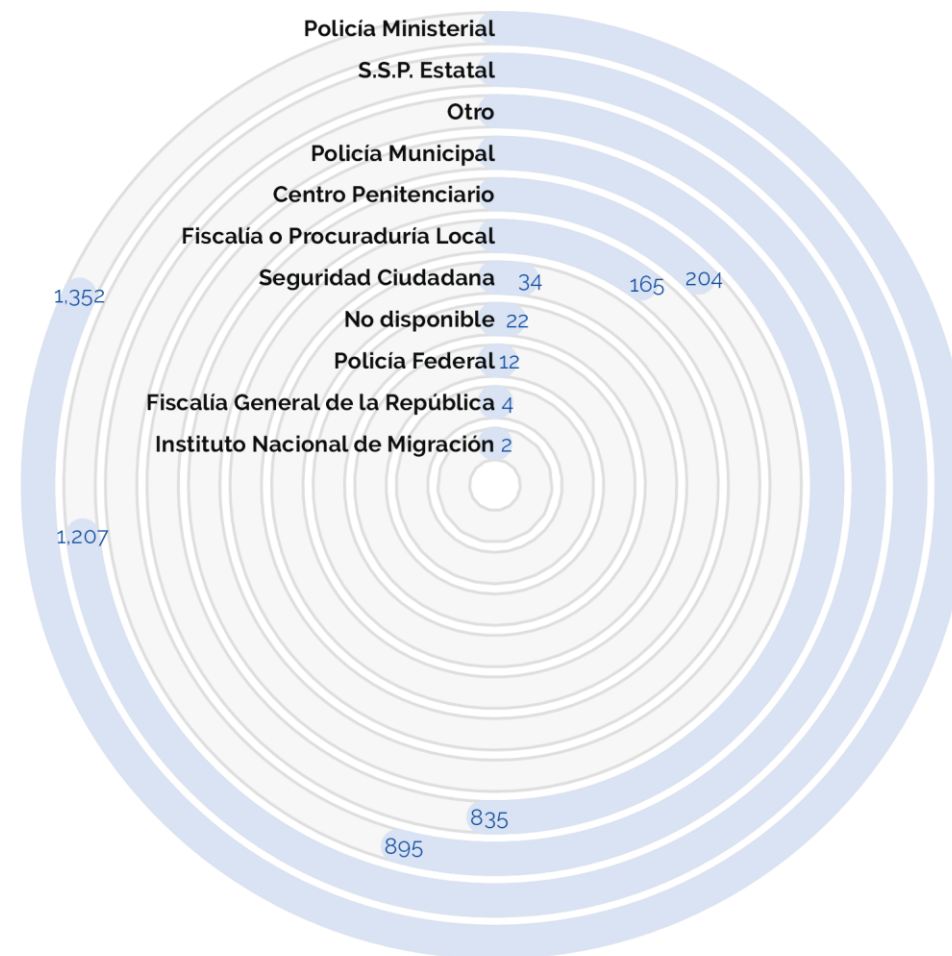

Notas:  
1) Cifras preliminares. Del 1 de enero de 2018 al 31 de diciembre de 2024.