



FGR

FISCALÍA GENERAL
DE LA REPÚBLICA

Registro Nacional del Delito de Tortura (RENADET)

Presentación de estadísticas públicas, fuero común

Del 1 de enero de 2018 al 31 de marzo de 2025

Agosto 2025

RENADET FUERO COMÚN

- 1) INTRODUCCIÓN
- 2) NOTAS METODOLÓGICAS
- 3) EXPEDIENTES
- 4) VÍCTIMAS
- 5) PRESUNTOS RESPONSABLES

1) INTRODUCCIÓN

El 26 de junio de 2017 se publicó en el Diario Oficial de la Federación el Decreto por el que se expide la Ley General para Prevenir, Investigar y Sancionar la Tortura y Otros Tratos o Penas Crueles, Inhumanos o Degradantes, en la cual se estableció el Registro Nacional del Delito de Tortura (RENADET) como una herramienta de investigación y de información estadística que incluye los datos sobre todos los casos de tortura y otros tratos o penas crueles, inhumanas o degradantes.

La conformación del RENADET como herramienta de investigación y de información estadística, atiende a una metodología específica que implica la recepción y recolección de datos de las dependencias participantes, a partir de lo cual se aplican procesos de validación, estandarización y sistematización de la información previo a ser considerados datos válidos.

Este proceso está definido por los Lineamientos de Operación del Registro Nacional del Delito de Tortura, publicados en el Diario Oficial de la Federación el 15 de diciembre de 2021.

A continuación, se presentan datos de carácter estadístico del RENADET, que se conforman con información de las Instituciones de Procuración de Justicia de las entidades federativas.

2) NOTAS METODOLÓGICAS

Este documento presenta datos del fuero común, con información de 29 de las 32 entidades federativas.

Las cifras presentadas son preliminares, ello responde a que son resultado de la alineación conceptual de las categorías y variables con que se capturan desde las fiscalías y procuradurías generales de justicia, conforme a las disposiciones normativas que rigen este fenómeno delictivo, a nivel nacional al amparo de la Ley General para Prevenir, Investigar y Sancionar la Tortura y Otros Tratos o Penas Crueles, Inhumanos o Degradantes, e internacional por medio del Protocolo de Estambul.

Debido a ello y conforme a la metodología por la que se realiza la recepción, recolección, validación, estandarización y sistematización de datos, pueden presentar variaciones derivado de la actualización constante de nuevos elementos asociados a los eventos que autoridades de procuración de justicia participantes reportan.

El periodo que cubre la siguiente información estadística, va del 1 de enero de 2018 al 31 de marzo de 2025.

3) EXPEDIENTES

EXPEDIENTES¹ ABIERTOS SEGÚN AÑO DE REGISTRO DEL DELITO

A nivel estatal, desde el 1 de enero de 2018 al 31 de marzo de 2025 se han abierto 16,217 expedientes.

En promedio 2,237 expedientes anuales.

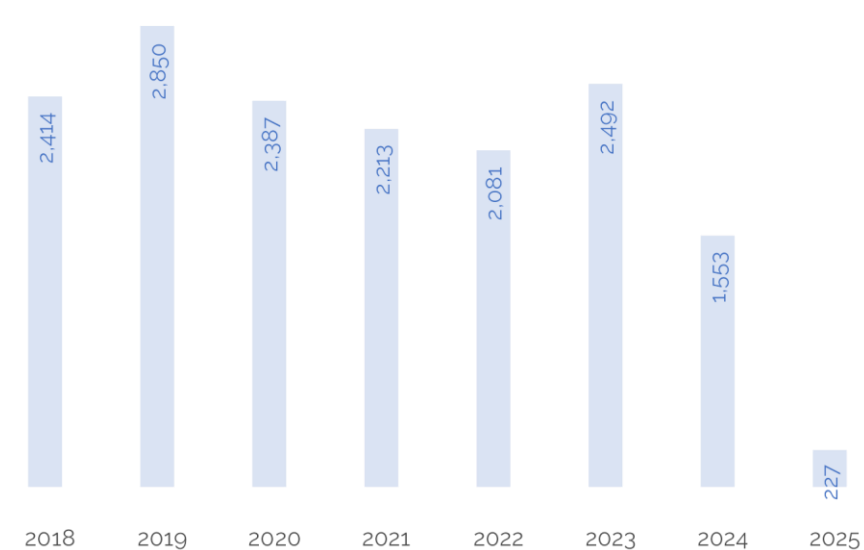
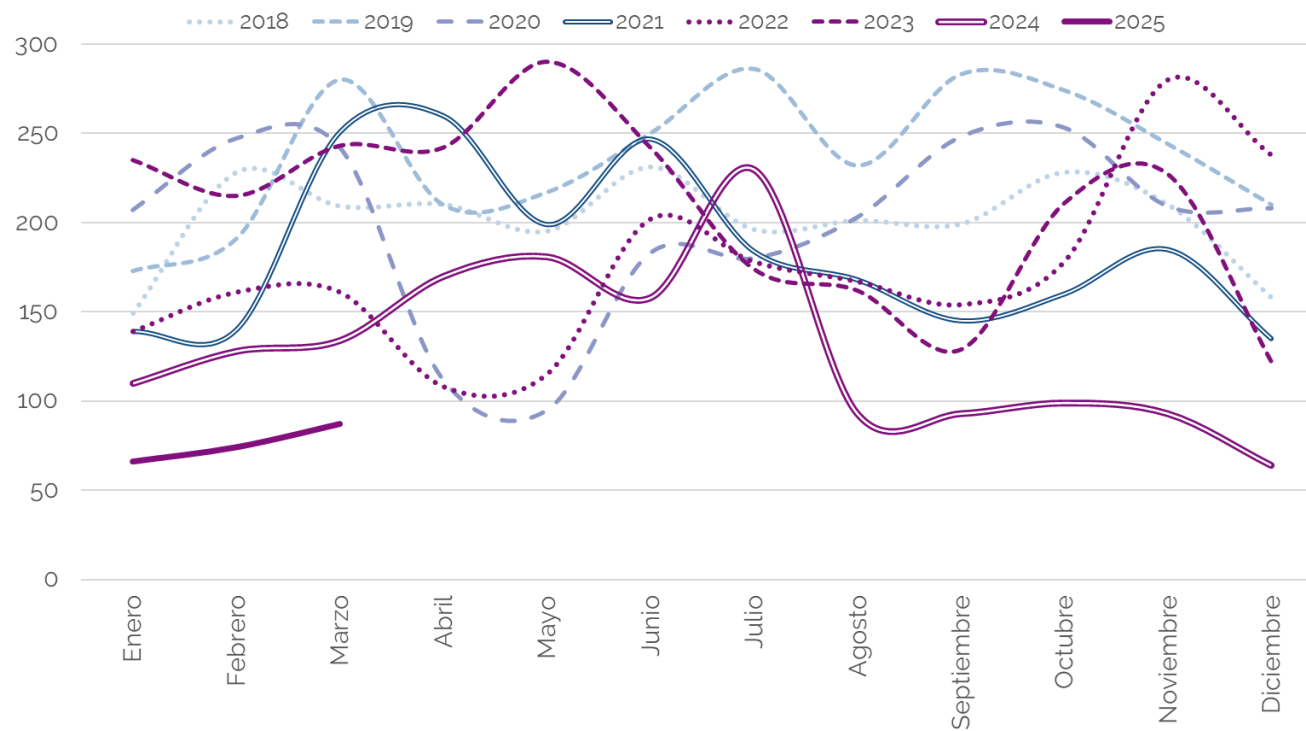

Notas:
1) Cifras preliminares. Del 1 de enero de 2018 al 31 de marzo de 2025.

A nivel estatal se han abierto 16,217 expedientes. En promedio 507 expedientes por entidad federativa.

La apertura de estos ocurrieron principalmente en Ciudad de México 16.8% (2,722), Veracruz 15.2% (2,460), Chihuahua 10.1% (1,634), México 9.8% (1,589) y Quintana Roo 7.4% (1,195).

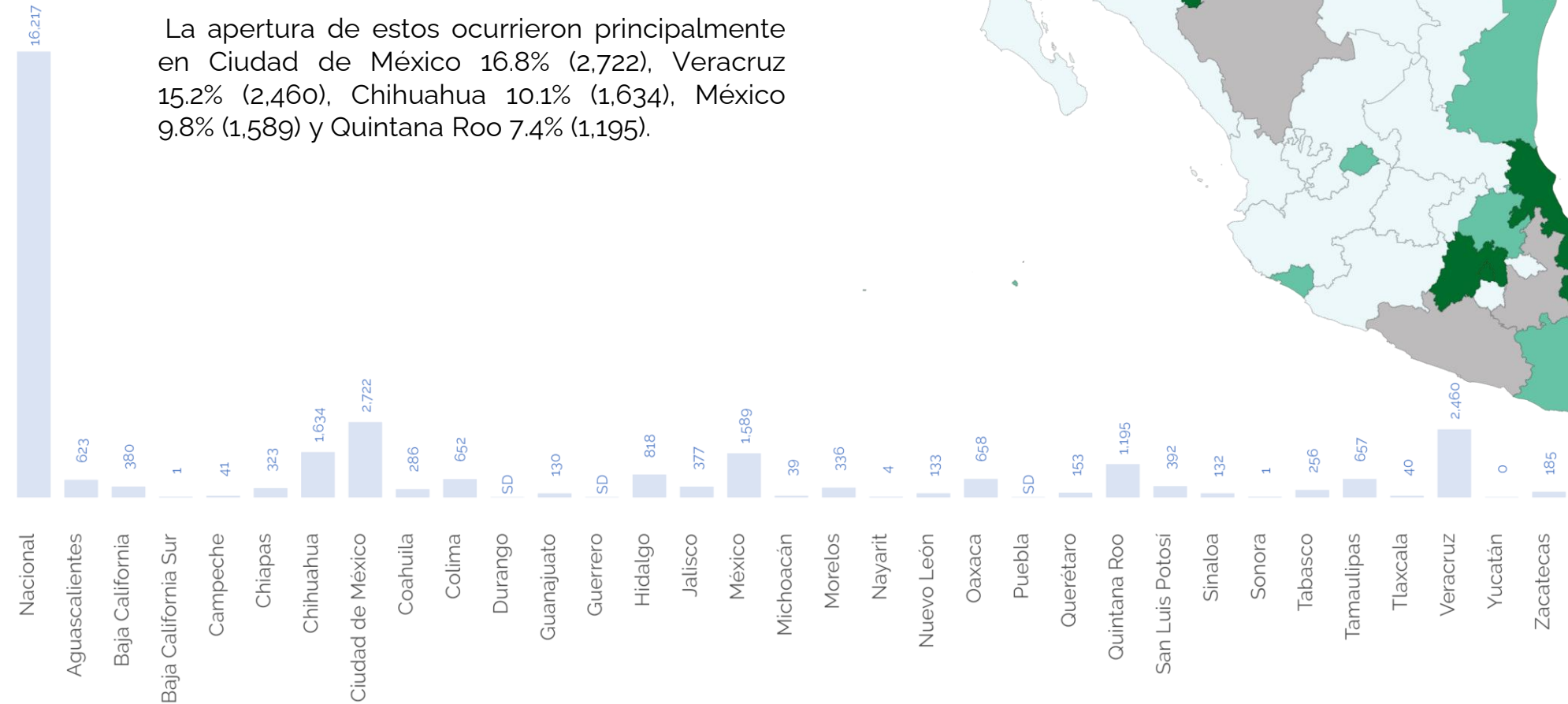

EXPEDIENTES¹ ABIERTOS SEGÚN ENTIDAD DE REGISTRO DEL DELITO

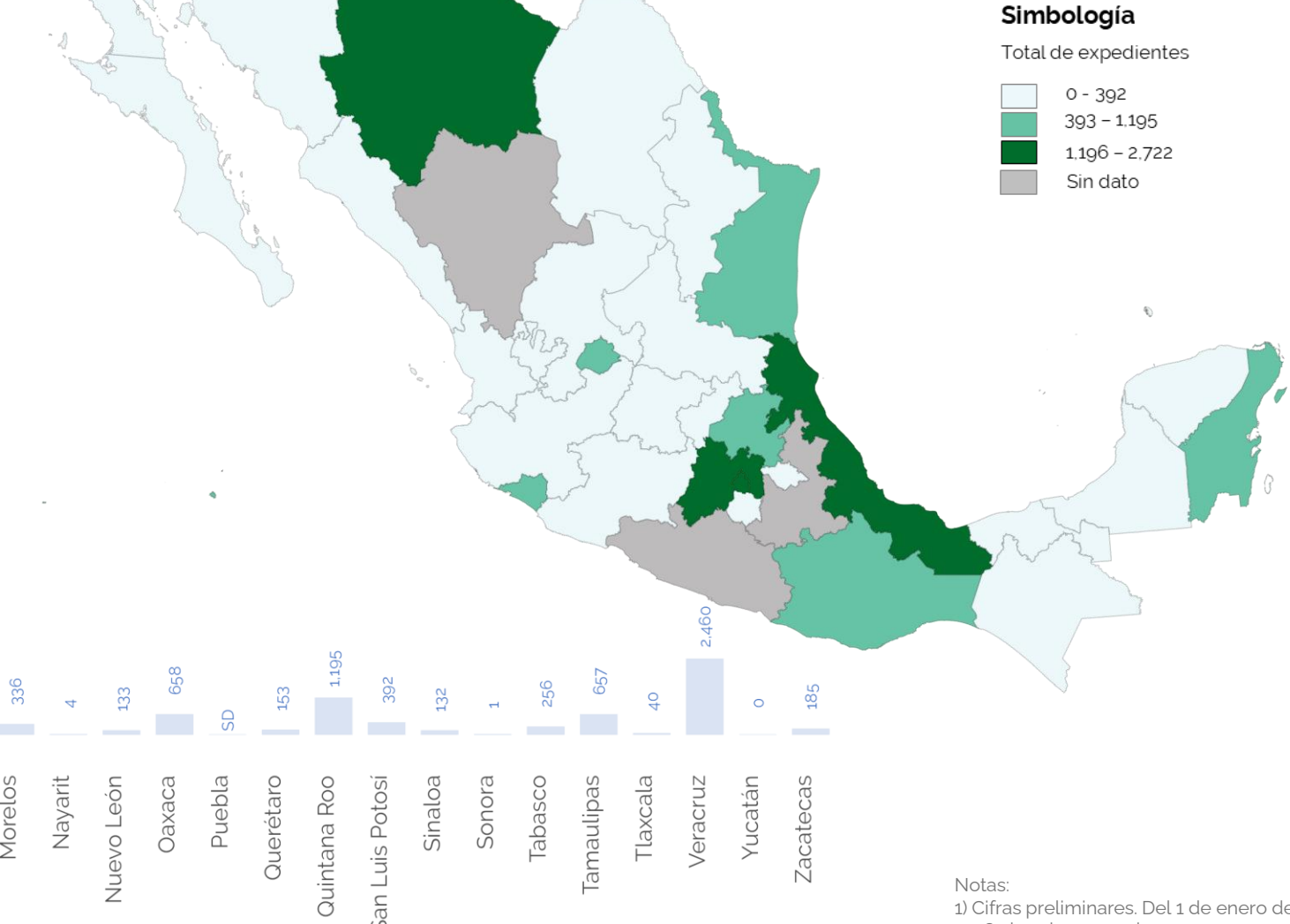

Notas:
1) Cifras preliminares. Del 1 de enero de 2018 al 31 de marzo de 2025.
SD: Sin dato.

A nivel estatal se han abierto 15,737 expedientes por tortura y 480 por tratos crueles. Por cada expediente por tratos crueles e inhumanos abierto, se abren 32.8 expedientes por tortura.

El delito de tortura se registra principalmente en Ciudad de México 17.3% (2,722), Veracruz 15.3% (2,406) y Chihuahua 10.4% (1,634).

Mientras que por tratos crueles se concentraron en Quintana Roo 23.5% (113), Baja California 22.3% (107) y Colima 21.7% (104).

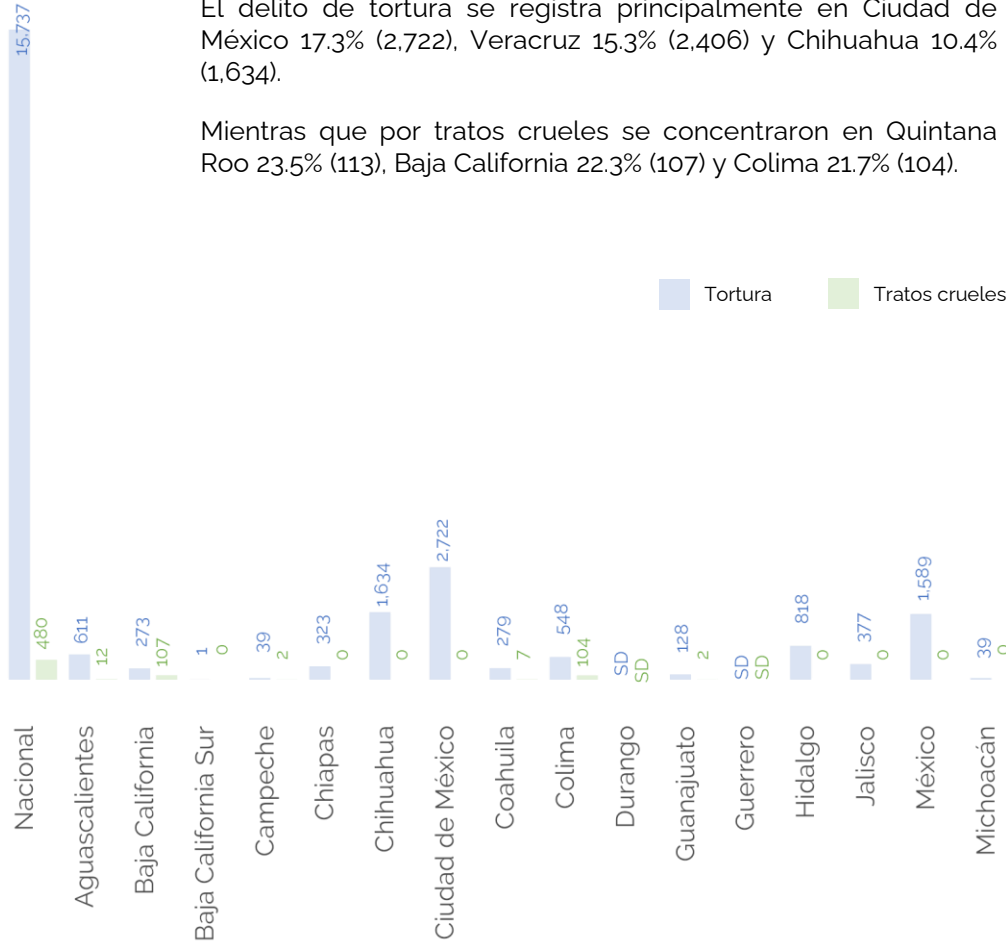

EXPEDIENTES¹ ABIERTOS SEGÚN TIPO DE DELITO

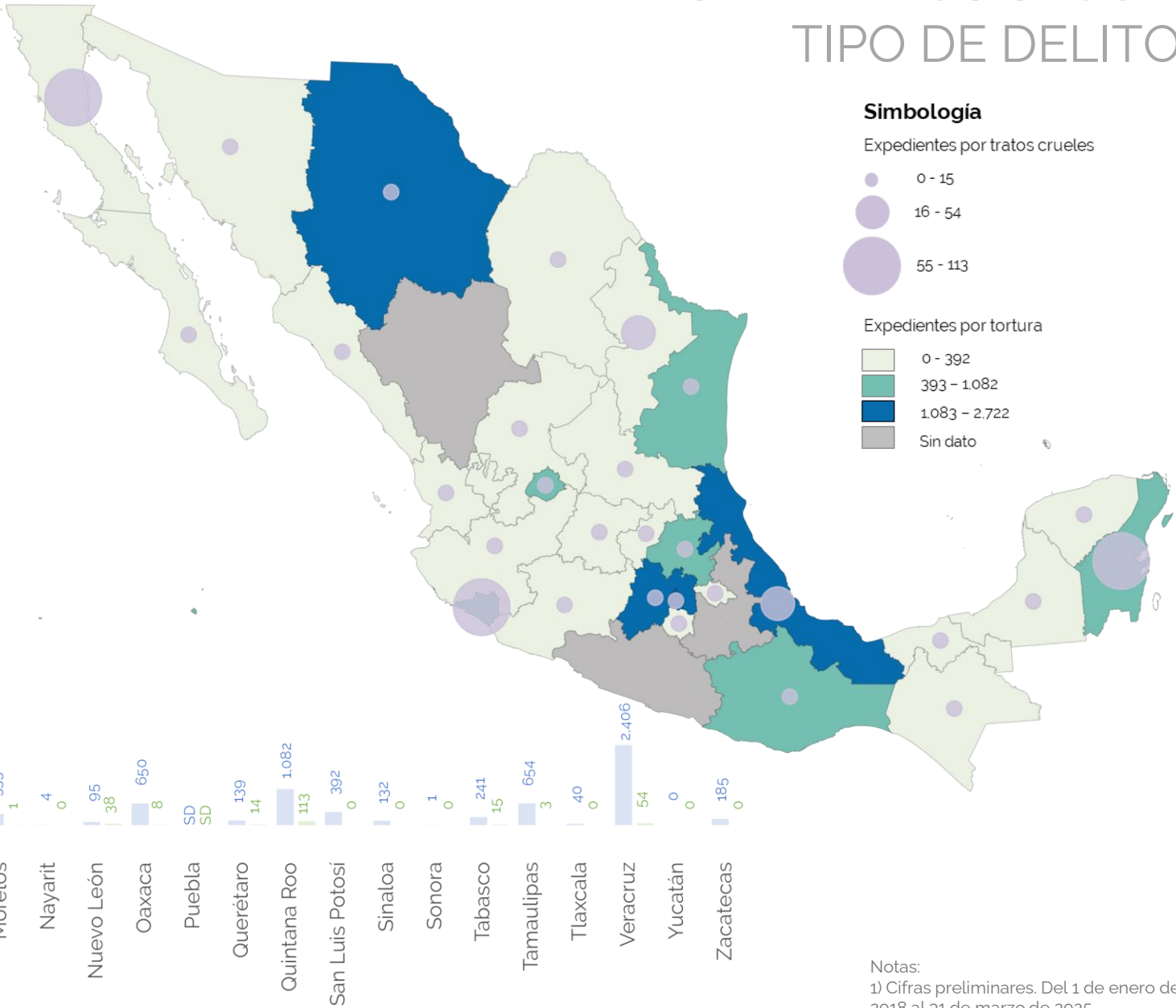

Notas:
1) Cifras preliminares. Del 1 de enero de 2018 al 31 de marzo de 2025.
SD: Sin dato.

4) VÍCTIMAS

VÍCTIMAS¹ REGISTRADAS EN EXPEDIENTES ABIERTOS SEGÚN AÑO DE REGISTRO DEL DELITO

A nivel estatal, desde el 1 de enero de 2018 al 31 de marzo de 2025 se han registrado 23,090 víctimas en expedientes abiertos por tortura o tratos crueles e inhumanos.

En promedio 3,185 víctimas anuales y 1.4 víctimas por cada expediente abierto.

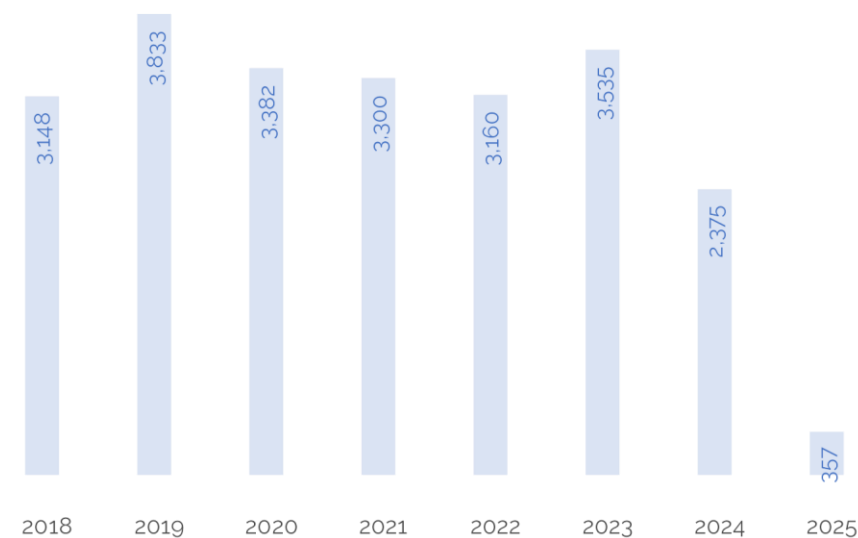
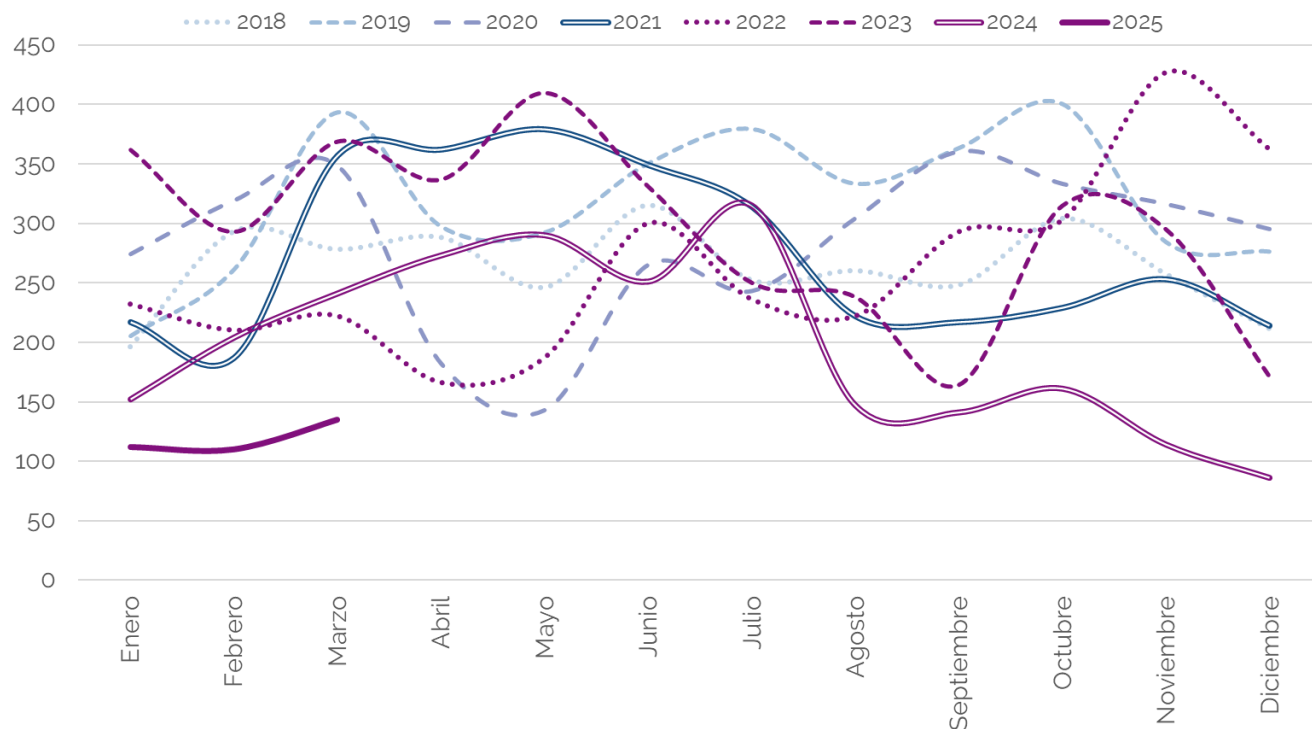

Notas:
1) Cifras preliminares. Del 1 de enero de 2018 al 31 de marzo de 2025.

VÍCTIMAS¹ REGISTRADAS EN EXPEDIENTES ABIERTOS SEGÚN ENTIDAD DE REGISTRO DEL DELITO

A nivel estatal 23,090 víctimas se han registrado en expedientes abiertos por tortura o tratos crueles. En promedio 722 víctimas por entidad federativa.

El número de víctimas se registraron principalmente en Veracruz 17.7% (4,087), Ciudad de México 11.5% (2,644), México 11% (2,534), Chihuahua 10.1% (2,340) y Quintana Roo 9.2% (2,128).

Simbología

Total de víctimas

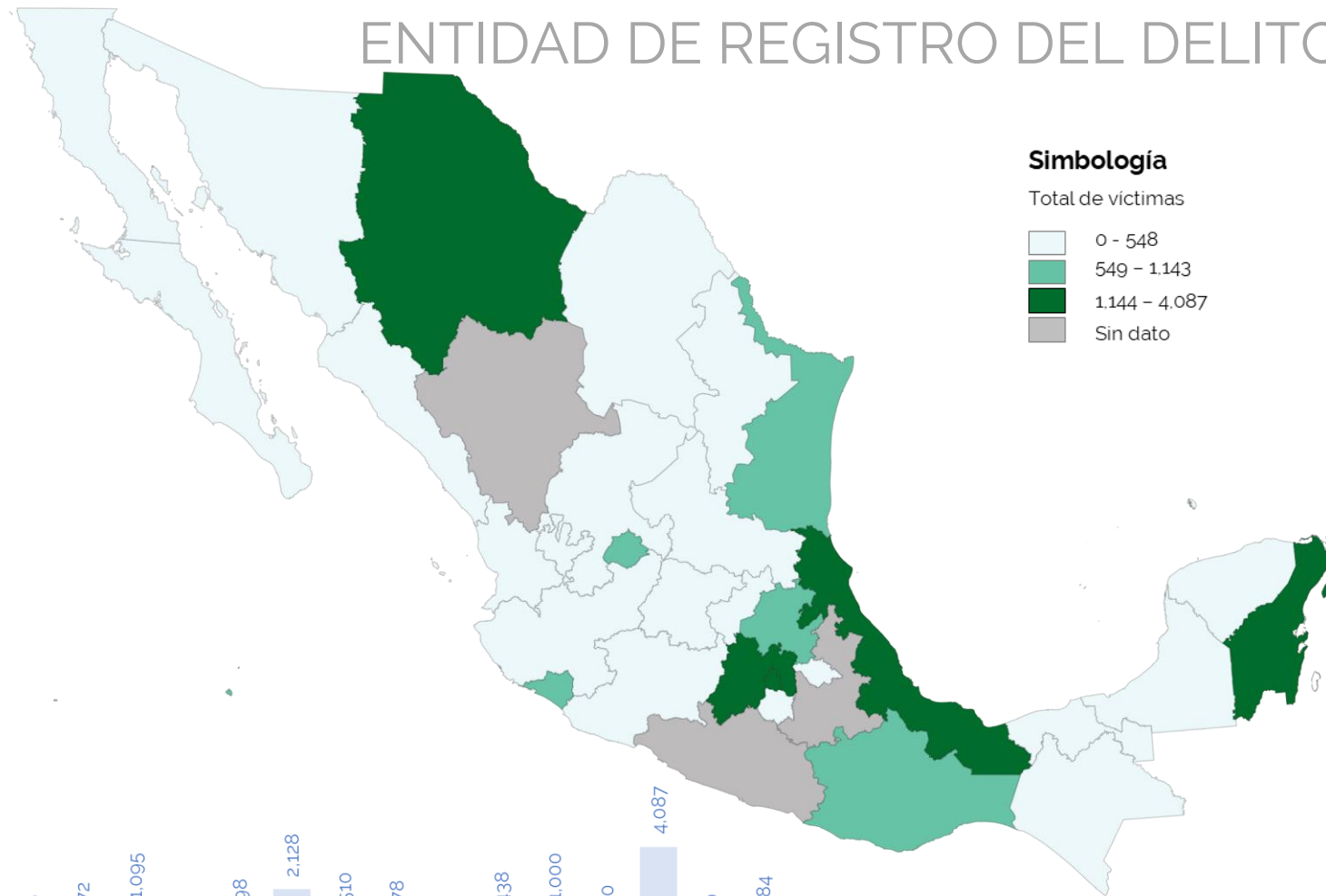
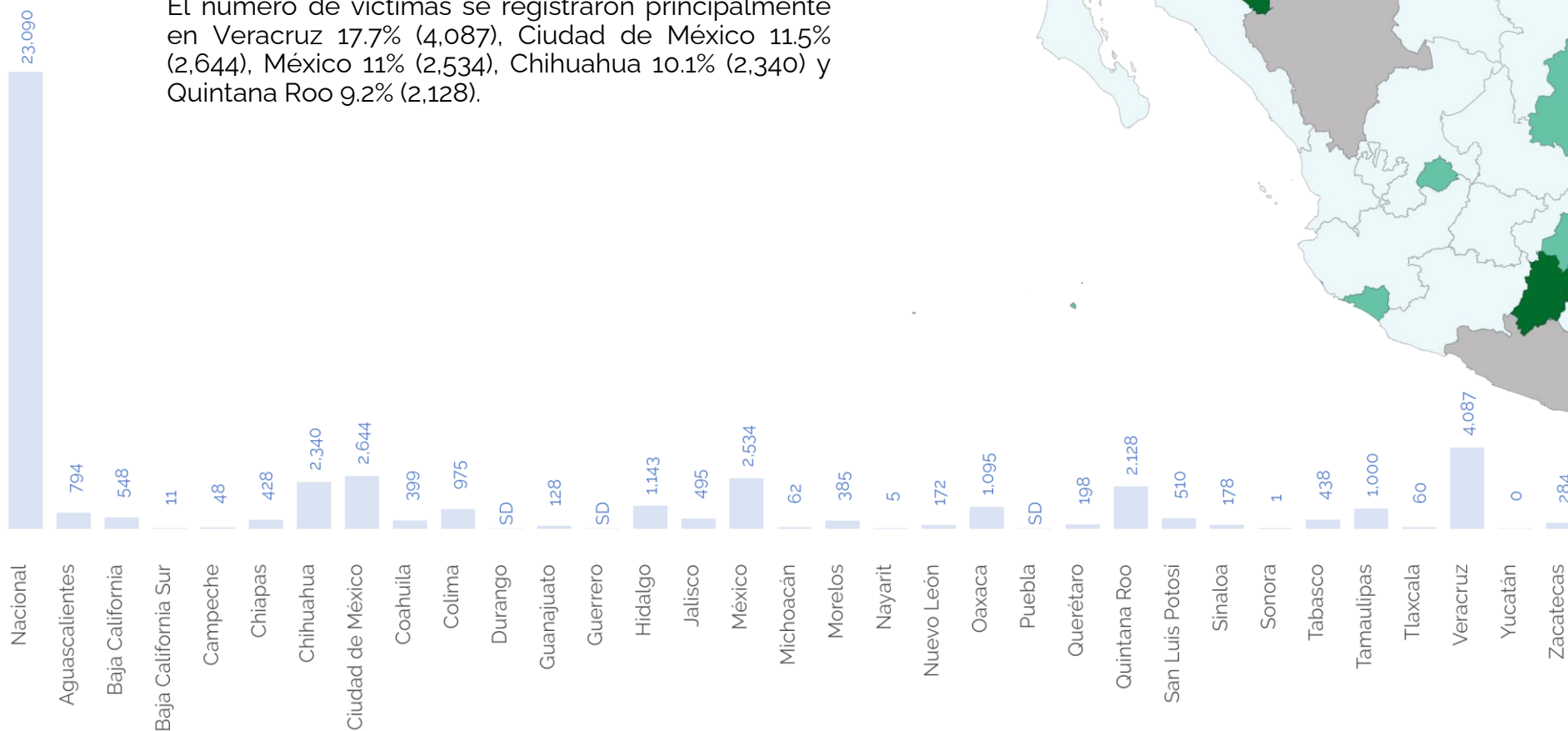

Notas:
1) Cifras preliminares. Del 1 de enero de 2018 al 31 de marzo de 2025.
SD: Sin dato.

VÍCTIMAS¹ REGISTRADAS EN EXPEDIENTES ABIERTOS SEGÚN SEXO

A nivel estatal, del total de víctimas registradas en expedientes abiertos por el delito de tortura y tratos o penas crueles e inhumanos, **83.1% (19,199) son hombres y 12.8 % (2,952) son mujeres**. Por cada víctima mujer, existen 6.5 víctimas hombres.

Las víctimas hombres se registraron principalmente en Veracruz 18.8% (3,602), México 11.8% (2,264) y Chihuahua 11% (2,119). Teniendo un promedio de 2,648 por año y 600 por entidad federativa.

Mientras que, las víctimas mujeres se concentraron en Hidalgo 19.9% (586), Veracruz 15.3% (451) y Ciudad de México 9.4% (278). Con promedio de 407 por año y 92 por entidad federativa.

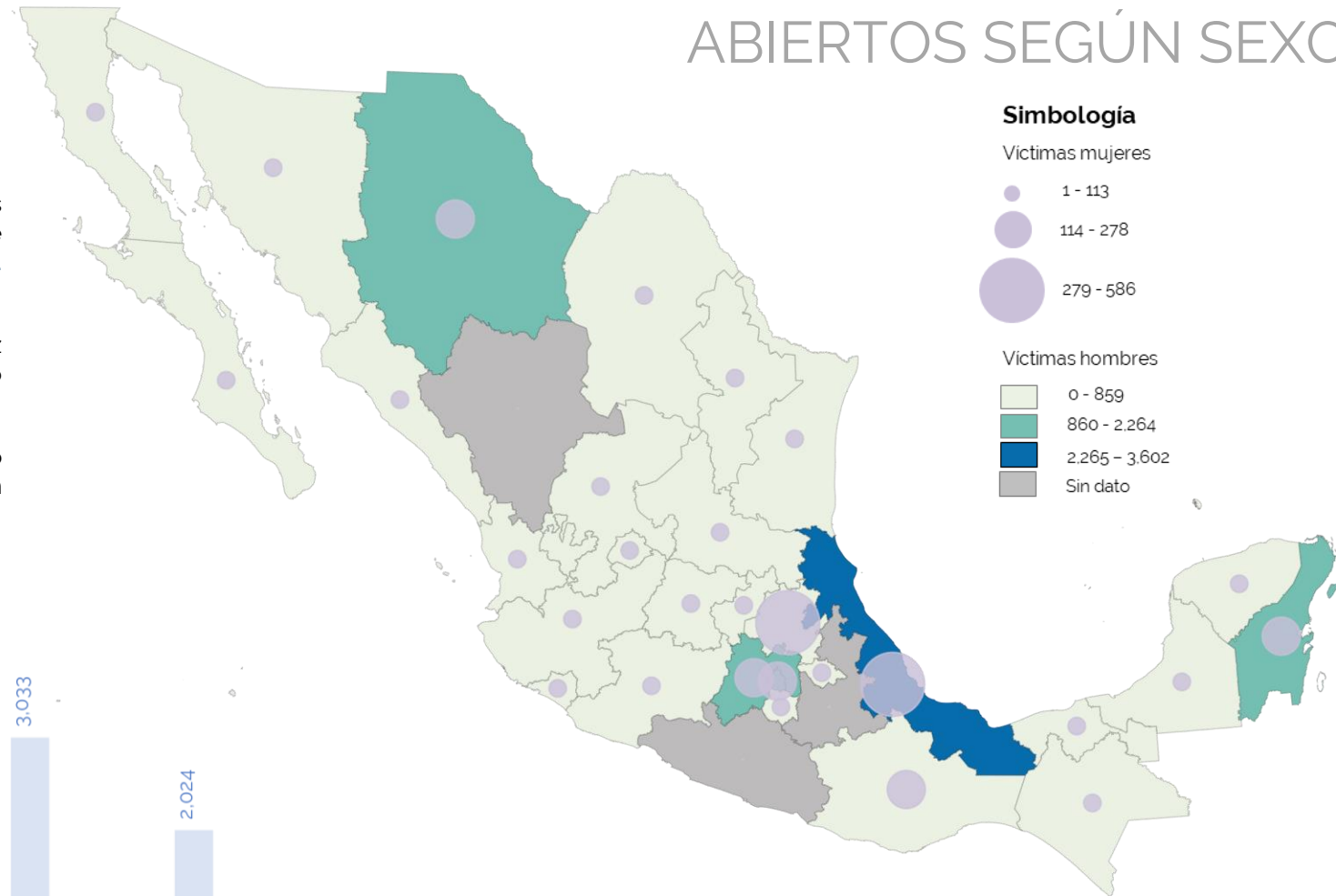
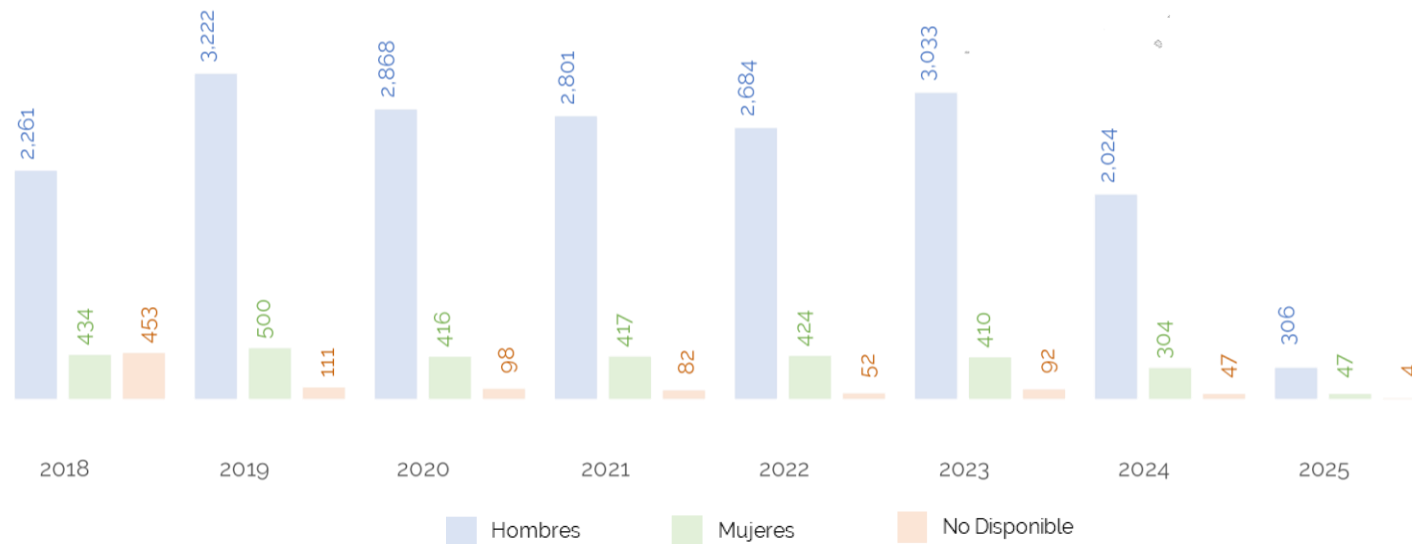

Notas:
1) Cifras preliminares. Del 1 de enero de 2018 al 31 de marzo de 2025.
SD: Sin dato.

VÍCTIMAS¹ REGISTRADAS EN EXPEDIENTES ABIERTOS SEGÚN EDAD Y CONDICIÓN DE VULNERABILIDAD

A nivel estatal 6,824 de las víctimas del delito de tortura y tratos o penas crueles e inhumanos (29.6%) se encuentran en un rango de edad entre 18 y 35 años.

Respecto a la situación de vulnerabilidad de las víctimas, las condiciones más comunes son: discapacidad 4.3% (993), población indígena 2.9% (669) y grupo vulnerable 2.75% (636) del total de víctimas registradas.

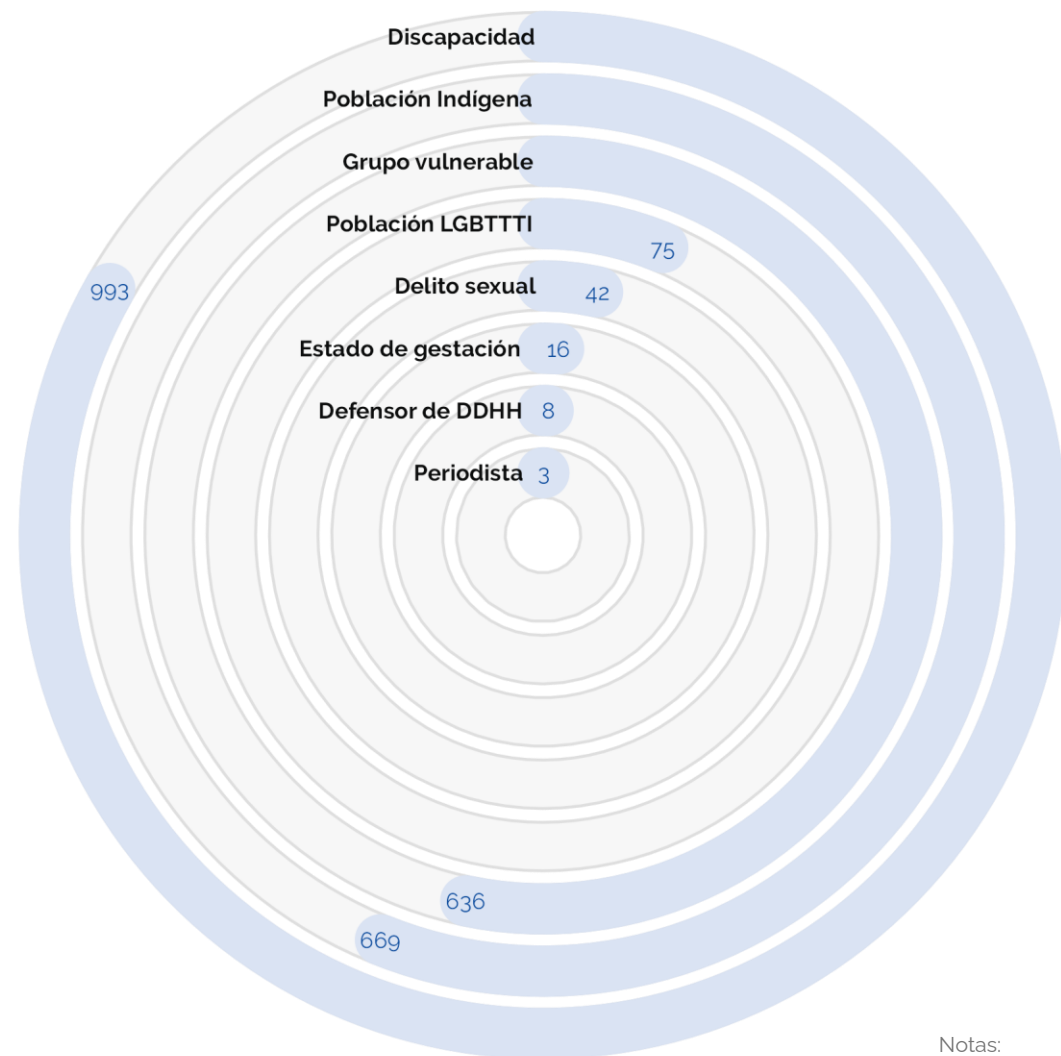
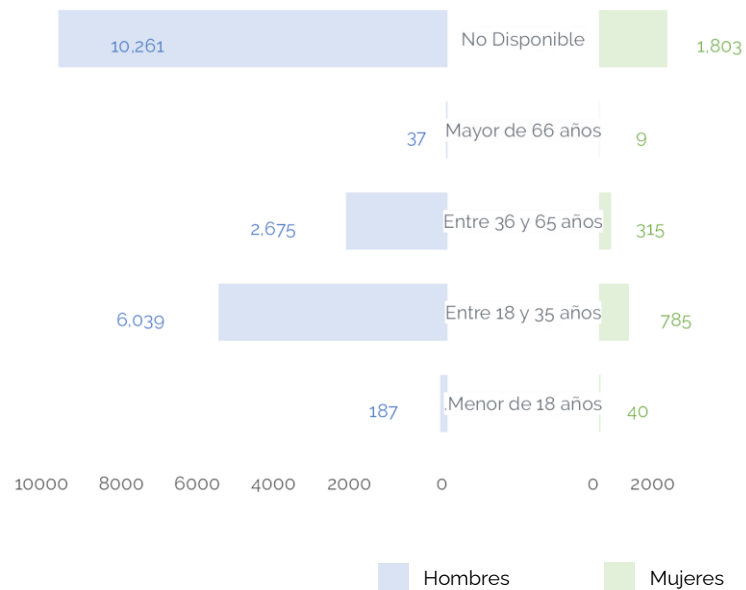

Notas:
1) Cifras preliminares. Del 1 de enero de 2018 al 31 de marzo de 2025.

5) PRESUNTOS RESPONSABLES

PRESUNTOS RESPONSABLES¹ REGISTRADOS EN EXPEDIENTES ABIERTOS SEGÚN AÑO DE REGISTRO DEL DELITO

A nivel estatal, desde el 1 de enero de 2018 al 31 de marzo de 2025 se han registrado 14,839 presuntos responsables en expedientes abiertos por tortura o tratos crueles e inhumanos.

En promedio 2,047 responsables anuales, 0.92 presuntos responsables por cada expediente abierto y 0.64 presuntos responsables por cada víctima registrada.

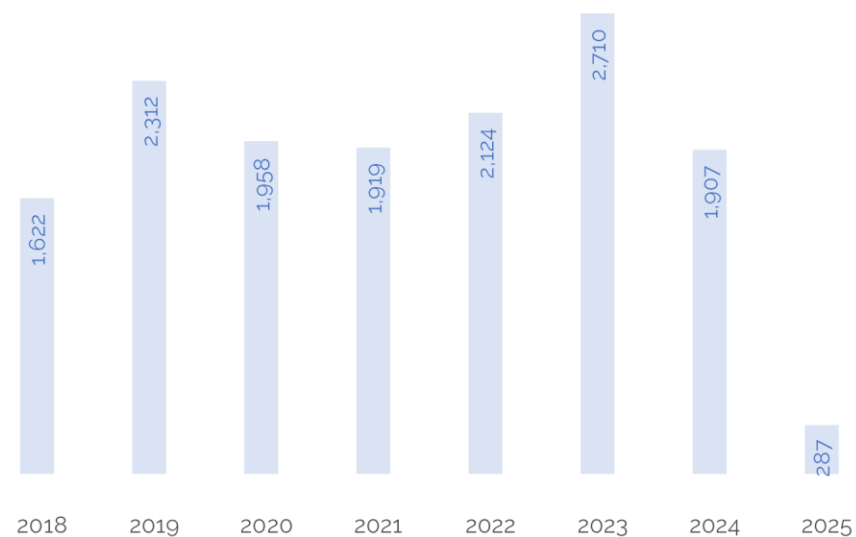
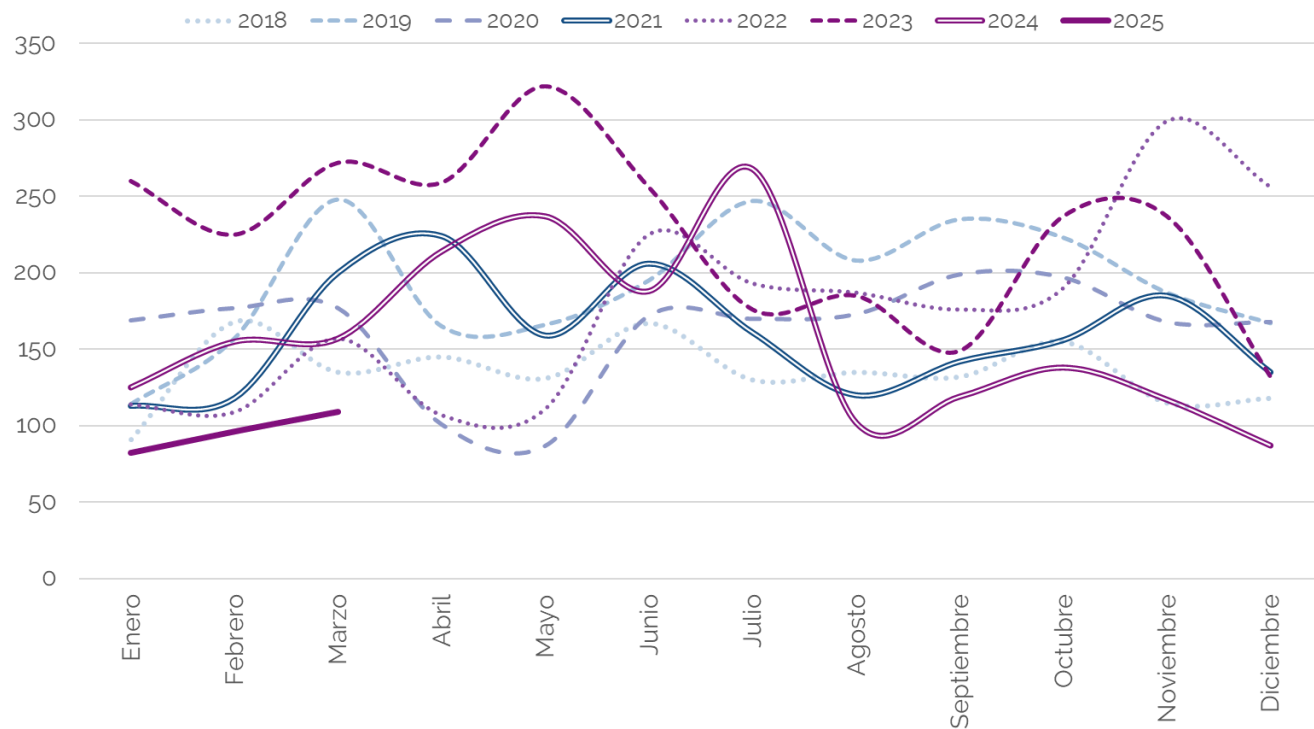

Notas:
1) Cifras preliminares. Del 1 de enero de 2018 al 31 de marzo de 2025.

PRESUNTOS RESPONSABLES¹ REGISTRADOS EN EXPEDIENTES ABIERTOS SEGÚN ENTIDAD DE REGISTRO DEL DELITO

A nivel estatal 14,839 presuntos responsables se han registrado en expedientes por tortura o tratos crueles. En promedio 464 presuntos responsables por entidad federativa.

El número de presuntos responsables se registraran principalmente en Veracruz 16.6% (2,460), Chihuahua 11.3% (1,672), México 10.8% (1,608), Quintana Roo 8.1% (1,197) e Hidalgo 6.3% (934).

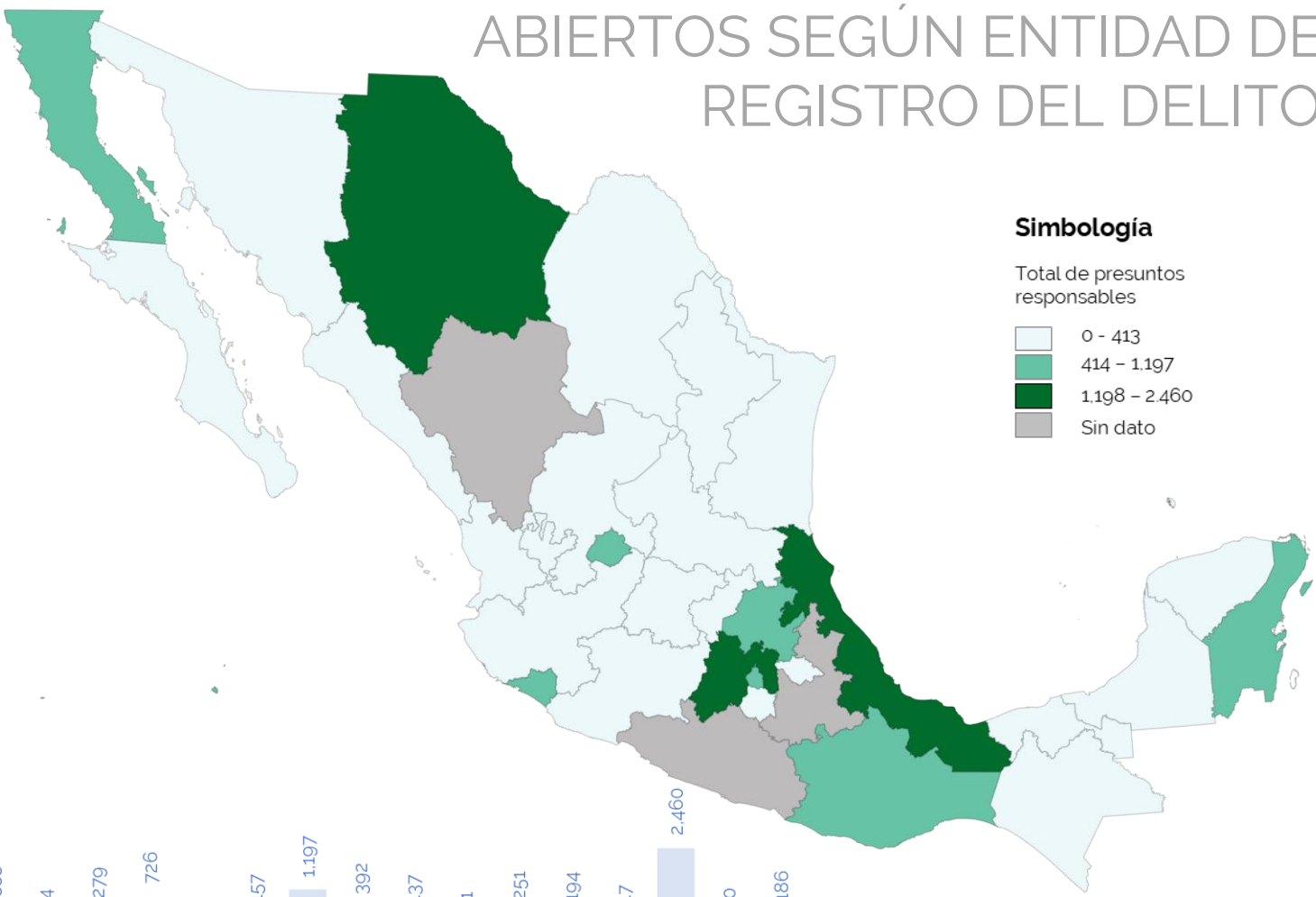
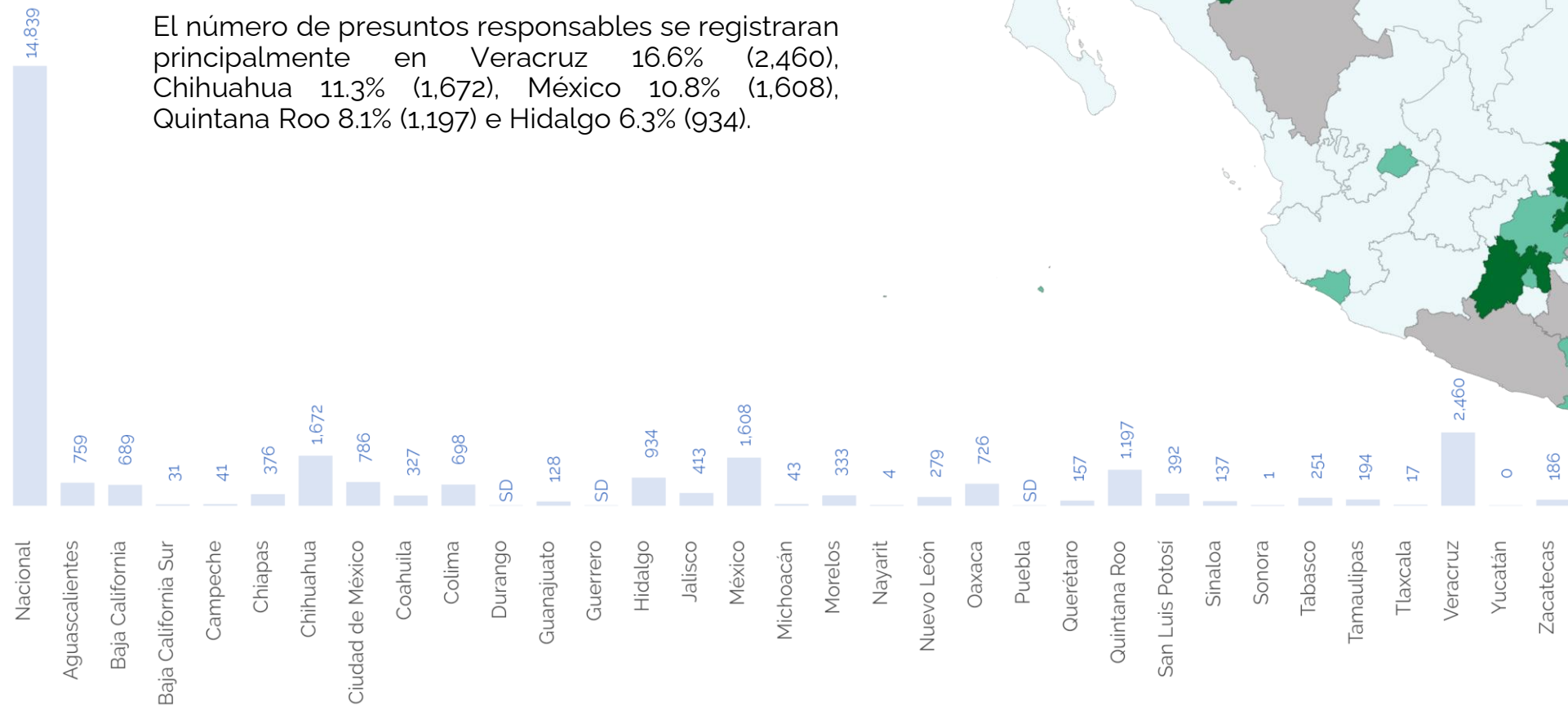

Simbología

- Total de presuntos responsables
- 0 - 413
 - 414 - 1,197
 - 1,198 - 2,460
 - Sin dato

Notas:
1) Cifras preliminares. Del 1 de enero de 2018 al 31 de marzo de 2025.
SD: Sin dato.

PRESUNTOS RESPONSABLES¹ REGISTRADOS EN EXPEDIENTES ABIERTOS SEGÚN INSTITUCIÓN DE SEGURIDAD A LA QUE PERTENECE

A nivel estatal los presuntos responsables registrados en expedientes abiertos pertenecen a las siguientes instituciones: Policía Ministerial 9.2% (1,376), S.S.P. Estatal 8.43% (1,251), Otro 5.95% (883), Policía Municipal 5.9% (878), Centro Penitenciario 1.3% (206), Fiscalía o Procuraduría Local 1.2% (185) y Seguridad Ciudadana 0.2% (42) del total de registros.

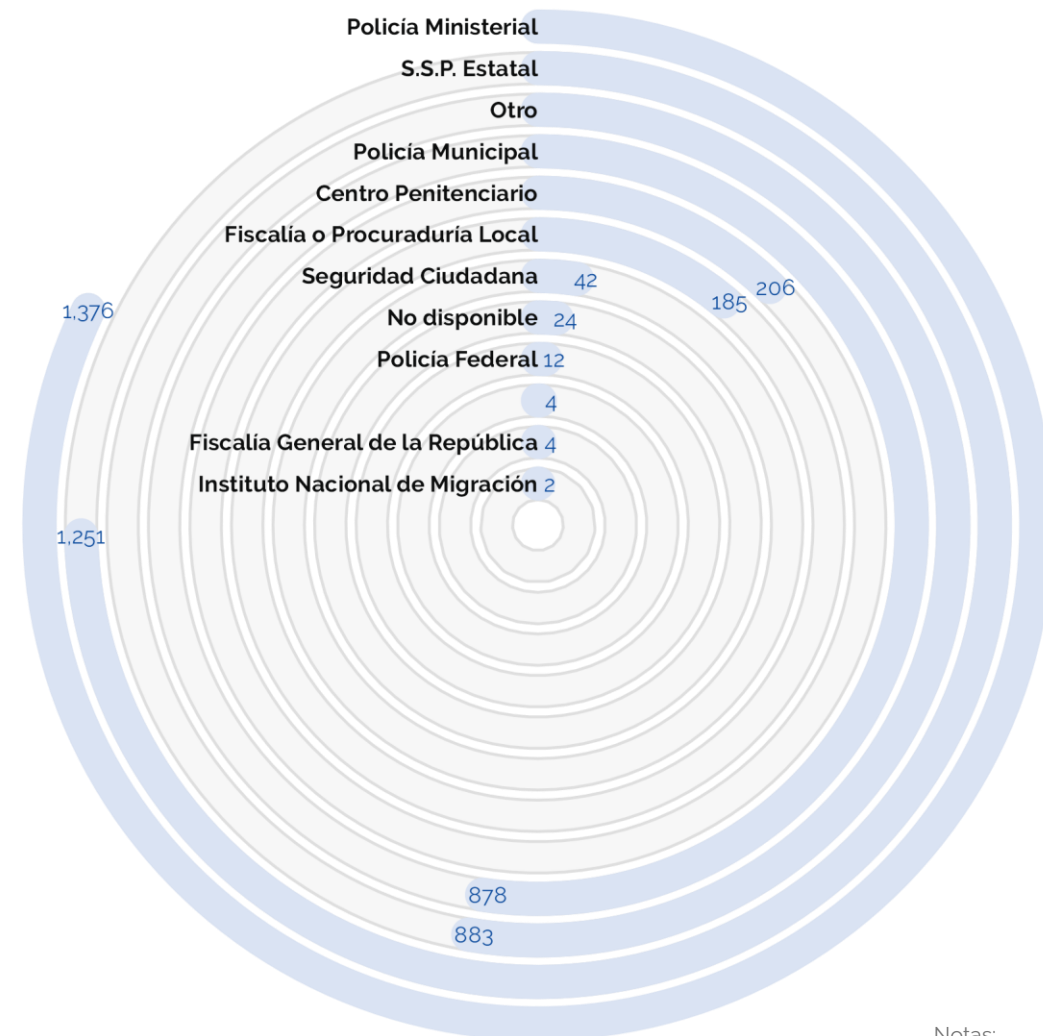

Notas:
1) Cifras preliminares. Del 1 de enero de 2018 al 31 de marzo de 2025.